

広報

my hometown TOMIOKA

2023

5
No.727

とみおか



Contents



夜の森さくらフェスタ&富岡桜まつり…02~03
School TOPICS ……06~07
栄養士おすすめ ヘルシーおうちレシピ …… 23

特定復興再生拠点区域 避難指示解除 ……04
「トータルサポートセンターとみおか」のご紹介…20
とみおか写真館 …… 26~29



5



4



3



7



6



9



8



10



10



10

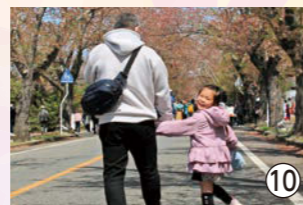

10



10



1

春爛漫 夜の森さくらフェスタ 富岡町桜まつり2023

4月1日、2日に「夜の森さくらフェスタ」が、8日、9日に「富岡町桜まつり2023」が、旧富岡第二中学校跡地をメイン会場として行われ、多くの来場者が輝く富岡の春を満喫しました。

夜の森さくらフェスタは、桜まつりのプレ・イベントとして開催。満開となった桜並木が、延べ2万2千人の来場者を出迎えました。また、富岡町桜まつり2023には延べ1万1千人が来場。豪華ゲストによるステージショーや、桜並木でのストリートパフォーマンスなどが祭りに花を添えました。

両イベントとも、会場には多くのキッチンカーやブースが立ち並び、グルメや物品を買い求めるたくさんの人々で賑わいを見せました。また、知人との再会を喜び合う姿も見られ、避難先のいわき市から訪れた女性は、「久しぶりに友人と会うことができ、満開の桜が引き寄せてくれたんですね」と笑顔で話されました。



2

- ① 観衆を魅了したさくらYOSAKOI天花のエネルギッシュな舞
- ② 来場者を包み込む桜のトンネル
- ③ 美しい歌声を届けた普天間かおりさん
- ④ ふるさとを思い歌を披露した渡辺俊美さん
- ⑤ きらびやかな衣装とマツケンサンバでまつりを盛り上げた松平健さん
- ⑥ ブースを回り来場者と交流を深めた西村康稔経済産業大臣(右から2人目)
- ⑦ テレビ番組を通して福島県の支援を続けるカンニング竹山さん(右) 左は山本町長
- ⑧ 迫力ある演奏を聴かせた小浜風童太鼓
- ⑨ 笑いと福を届けたひよっこ踊り
- ⑩ 満開の桜と一緒に咲いた子どもたちの笑顔

夜の森地区の防犯防火の拠点 夜の森消防屯所を再建



再建された夜の森消防屯所



消防団活動への決意を新たにする団員

夜の森消防屯所を再建し、4月1日、貸与式を行いました。
夜の森消防屯所は、東日本大震災と福島第一原発事故により被災。立地場所が帰還困難区域であったことから、長年使用できない状況にありましたが、特定復興再生拠点区域となったことで町が新たに整備を行ってきました。

心を届けるための活動がさらに活発になるよう期待すること挨拶。山本町長から貸与証の交付を受けた末永博幸団長は「改めて身の引き締まる思い。夜の森消防屯所を存分に活用できることは、この上ない喜びであり、町民の安全安心を守るため、よりいっそう消防団活動に邁進していく」と謝辞を述べました。

長年にわたり消防団活動に尽力 江又勝彦さんが瑞宝単光章を受章



瑞宝単光章を受章した江又さん(中央)
右は末永博幸消防団長

江又勝彦さん(小浜)が、昨年秋の叙勲で瑞宝単光章を受章され、2月8日、役場町長室で伝達が行われました。
江又さんは、昭和47年から長きにわたり町消防団で活動。深い郷土愛護と奉仕精神のもと、消防団の発展と団員の指導育成、地域貢献活動に尽力されました。また、平成16年からは本団の訓練分団長として、予備消防や福祉消防、地域防災活動の重要性について認識を新たにし、その実現に向けて努力を傾けられました。



皆さまのご意見、ご要望をお寄せください

町は、広聴力と広報力の強化を重点事業に掲げ、皆さまの声をお聞きするポストを役場本庁舎、いわき支所、郡山支所に設置しています。

町に対する皆さまの忌憚りの無いご意見やご要望をお寄せください。

企画課 広聴広報係

満開の桜の下、復興・再生への新たなスタート 特定復興再生拠点区域避難が解除

桜が満開となった4月1日午前9時、特定復興再生拠点区域の避難指示が解除され、町は震災からの復興・再生に向けた新たなスタートを切りました。
避難指示が解除となったのは、夜の森地区を中心とした町面積の約6%に当たる390軒。この日行われた夜の森さくらフェスタの席上、解除記念式典が行われ、山本町長が「今日は町の未来に向けた大きな一歩。今後は、残された小良ヶ浜地区と深谷地区の一日も早い避難指示解除をめざし、全力で取り組んでいく」と挨拶。出席した岸田文雄首相と内堀雅雄県知事が祝辞を述べました。



記念式典で式辞を述べる山本町長
左は内堀知事、右は岸田首相



桜並木を視察する前列右から内堀知事、岸田首相、山本町長、渡辺復興大臣



避難指示が解除された特定復興再生拠点区域(右下はリフレ富岡跡地)



避難指示の解除に合わせてJR夜ノ森駅前で行われたパトロール出動式



パトロールの出動申告を行う末永博幸消防団長(右)



改修工事が終わり、子どもたちの笑顔と歓声が戻った夜の森公園

地域住民の安全安心を担う 双葉警察署夜の森駐在所が再開



「夜の森地区を治安面から支えていきます」と力強く開所申告を述べた夜の森駐在所の鈴木正文巡査部長(右)

昨年からのパトロールの拠点となっていた双葉警察署夜の森駐在所が、特定復興再生拠点区域の避難指示解除に合わせて再開し、業務を開始しました。
開所式は3月30日に行われ、佐藤裕治双葉署長が「開所を契機に、住民が安心して暮らせるよう関係機関、団体との連携を強化していく」と挨拶。山本町長が「駐在所の再開は、町民の安全安心の拠り所としてとても心強く思う」と祝辞を述べました。
夜の森駐在所には今後署員が常駐し、業務を行っていきます。

夢と希望あふれる新たな門出 富岡小学校・富岡中学校入学式



町立富岡小学校と富岡中学校の入学式が、4月6日に行われ、小学生9名、中学生4名が新しい学校生活をスタートしました。

武内校長が「笑顔で前向きに、そして感謝の気持ちを忘れず、夢に向かって前進していきましょう」と式辞を、在校生代表の小学6年・清水海里さんが「小学1年生の皆さん、勉強を頑張り、みんな仲良く楽しく過ごしましょう。中学1年生の皆さんは、私たち小学生の優しく頼もしい先輩としてご活躍ください」と歓迎の言葉を述べたあと、新入生代表の中学1年生・加藤百花さんが「先輩方が築き上げた伝統を受け継ぎ、立派な中学生になれるよう努力します」と、力強く誓いの言葉を述べました。

元気いっぱいの笑顔が満開 にこにここども園入園式



町立にこにここども園の入園式が、4月5日に行われました。

今年の新入園は9名、継続入園は46名。園児たちは、担任の先生から名前を呼ばれると「ハイ!」と大きな声で返事をして、家族らが見守る中、元気いっぱいに歌を歌いました。

学校教育の場に春の風 教職員着任式



着任された先生方(2列目)

町立富岡小学校と富岡中学校の教職員着任式が、4月3日、役場正庁で行われました。

今年度は、小学校に5名、中学校に1名が着任。着任教職員を代表して富岡小学校の新妻裕人教諭が「子どもたち、保護者の皆さま、地域の方々の願いに耳を傾け、実現できるよう精一杯努めます。また、誇りと責任を持ち、未来を担う子どもたちの育成のために行動していきます」と抱負を述べました。

富岡一小、二小の伝統を引き継ぎ、次のステップへ 富岡小学校卒業式



昨年新たに開校した町立富岡小学校の卒業証書授与式が、3月23日に挙行されました。

武内雅之校長が4名の卒業生一人ひとりに卒業証書を手渡したあと、「皆さんは、笑顔と元気、前向きな姿勢、やさしく思いやりのある行動と素直な心で開校1年目の富岡小学校を支えてくれました。中学校ではここで学んだ力を十分に発揮し、誇りと自信を持って前進してください」とはなむけの言葉を贈り、在校生代表の鈴木里緒菜さんが「皆さんが作り上げ、大切にしてきた富岡小学校の良さを受け継ぎ、明るくより良い学校にしていきます」と送辞を述べました。

最後に、卒業生全員で学校生活を振り返りながら在校生や恩師、家族、地域の方々に感謝の気持ちを伝え、在校生と共に思い出の校歌を斉唱。教室で最後のホームルームを終えたあと、在校生や中学生、先生方に拍手で見送られながら笑顔で学び舎を後にしました。

晴れやかな表情の卒業生と保護者の皆さん

富岡町の未来を担う子どもたちの教育に尽力されました 教職員離任式



転任された先生方(2列目)

町立富岡小学校と中学校から転任される先生方の離任式が、3月28日、役場正庁で行われました。

式では、岩崎教育長が「児童生徒数が年々増える中、児童生徒に寄り添う富岡ならではの教育を実践していただいた。この学びを転勤先や地域で思う存分生かしてほしい」と先生方のご尽力に感謝の言葉を贈り、離任教職員を代表して富岡小の佐藤雄介教諭が「町の皆さまのおかげで、他では経験できない多様な教育活動により、私たち自身も子どもたちと一緒に成長することができました。富岡町で学んだことを胸に刻み、新たなステージでも教育活動に精進していきます」と挨拶しました。

令和5年4月1日付 富岡町職員人事異動 ()内は旧職名

【課長職】

- ・総務課長
志賀 智秀(都市整備課長)
- ・企画課長
杉本 良(生活環境課長)
- ・健康づくり課長
黒澤 真也(郡山支所長)
- ・生活環境課長
遠藤 博生(健康づくり課長)
- ・産業振興課長兼農業委員会事務局長
原田 徳仁(企画課長)
- ・都市整備課長
大森 研一(産業振興課長補佐)
- ・いわき支所長
猪狩 直恵(教育総務課長)
- ・郡山支所長
佐藤 邦春(生涯学習課長)
- ・教育総務課長
松本 真樹(教育総務課長補佐)
- ・生涯学習課長
坂本 隆広
(産業振興課長兼農業委員会事務局長)

【課長相当職】

- ・企画課 主幹兼課長補佐
小原真理子(福島県派遣)
- ・都市整備課 主幹兼課長補佐
逸見 信之(福島県派遣)

【課長補佐職】

- ・企画課長補佐
畠山 信也
(企画課長補佐兼広聴広報係長)
- ・税務課長補佐
大館 衆司
(生活環境課長補佐兼環境衛生係長)
- ・住民課長補佐
篠田 明弘(税務課長補佐)
- ・生活環境課長補佐
渡邊 浩基(住民課長補佐)
- ・産業振興課長補佐
佐藤美津浩
(都市整備課長補佐兼管理係長)
- ・出納室長補佐
佐々木邦浩(出納室長補佐兼出納係長)
- ・教育総務課長補佐
若松 津美
(産業振興課主任兼商工観光係長)
- ・認定こども園 副園長
藤田 志穂
(認定こども園 主任専門保育教諭)

【係長職】

- ・企画課 主任兼企画政策係長
猪狩 英伸(福祉課 福祉係長)
- ・企画課 広聴広報係長
堀本 航生(生活環境課 主査)

- ・税務課 固定資産係長
橋本 壮史(税務課 主査)
- ・福祉課 主任兼福祉係長
鎌田 祐輔
(生活環境課消防交通係長兼原子力事故対策係長)
- ・生活環境課 環境衛生係長
近藤 政宣(生涯学習課 主査)
- ・生活環境課 消防交通係長兼原子力事故対策係長
吉田 豊(企画課 企画政策係長)
- ・産業振興課 商工観光係長
山口 学(産業振興課 主査)
- ・都市整備課 主任兼管理係長
小松 栄治(産業振興課 主査)
- ・出納室 主任兼出納係長
高木 大輔(税務課 固定資産係長)

【係長相当職】

- ・都市整備課 主任
三瓶 哲也(双葉地方水道企業団)
- ・生涯学習課 主任
星 信一(健康づくり課 主任)
- ・住民課 主査
黒木 裕希(議会事務局 主査)
- ・産業振興課 主査
小山 和樹(企画課 主査)
- ・認定こども園 専門保育教諭
佐々木直美(総務課付 主査)
- ・生涯学習課 主査
早川あかね(総務課付 主査)

【係員】

- ・総務課 副主査
渡邊 浩明(税務課 副主査)
- ・税務課 副主査
柳田 幸裕(都市整備課 副主査)
- ・福祉課 副主査
齊藤 裕大(福島県派遣)
- ・健康づくり課 副主査
柳田 南(総務課 副主査)
- ・生涯学習課 副主査
渡邊 善幸(産業振興課 副主査／
農業委員会事務局併任)
- ・総務課 主事
采女 純世(税務課 主事)
- ・総務課 主事
三瓶 晃大(福祉課 主事)
- ・総務課 主事
青木 紀香(福祉課 主事)
- ・税務課 主事
伏見 颯人(総務課 主事)
- ・税務課 主事
小坂 依舞(出納室 主事)
- ・住民課 主事
片平 拓斗(教育総務課 主事)
- ・福祉課 主事
高野 英樹(健康づくり課 主事)

- ・産業振興課 主事／農業委員会事務局併任
佐藤 高広(住民課 主事)
- ・出納室 主事
鈴木 雅(健康づくり課 主事)
- ・議会事務局 主事
高橋 優斗(生涯学習課 主事)
- ・生涯学習課 主事
渡邊 瑠奈(住民課 主事)
- ・総務課付 主事
齋藤 涼葉(企画課 主事)

【新規採用】

- ・企画課 主事 木村 綾花
- ・住民課 主事 黒川 侑那
- ・福祉課 主事 牛田 瑞穂
- ・健康づくり課 主事 太田 蓮
- ・生活環境課 主事 渡部 和樹
- ・産業振興課 主事 亀井 洸希
- ・都市整備課 主事 青天目尚悟
- ・教育総務課 主事 齋藤 渉
- ・認定こども園 保育教諭 大滝美保子
- ・認定こども園 保育教諭 小山田萌寧
- ・生涯学習課 主事 小林 亨輔
- ・生涯学習課 主事 久保田知怜

【再任用】

- ・福祉課 地域包括支援センター長
安倍 敬子
- ・生活環境課 副主幹 三瓶 直人
- ・いわき支所 副主幹 深谷 高俊

【自治体派遣(新規)】

- ・住民課 主事
山口 祐太(新宿区派遣)
- ・福祉課 主任
藤木 岳夫(川崎市派遣)
- ・福祉課 主事
老川 優太(さいたま市派遣)
- ・健康づくり課 保健師
柏原利栄子(川口市派遣)
- ・都市整備課 主査
崎川 清(神奈川県派遣)
- ・生涯学習課 主任
志賀 紀美(品川区派遣)

【退職(令和5年3月31日付)】

- ・参事兼総務課長 林 紀夫
- ・いわき支所長 安倍 敬子
- ・都市整備課 主査 江口 秀則
- ・生涯学習課 主査 小島 清
- ・生涯学習課 主査 鈴木 彰
- ・総務課 副主査 野地真知子
- ・総務課付 主事 松本 五月

さらなる復興、希望と笑顔あふれる明日のために
令和5年度の役場での業務がスタート

フレッシュな富岡町新規採用職員をご紹介します



- 後列左から
太田 蓮(健康づくり課)
亀井 洸希(産業振興課)
青天目尚悟(都市整備課)
渡部 和樹(生活環境課)
小林 亨輔(生涯学習課)
齋藤 渉(教育総務課)
三瓶 哲也(都市整備課)
- 前列左から
黒川 侑那(住民課)
牛田 瑞穂(福祉課)
木村 綾花(企画課)
久保田知怜(生涯学習課)
小山田萌寧(認定こども園)
大滝美保子(認定こども園)

富岡町の復興と創生のためにご尽力いただきます
自治体からの派遣職員の皆さんをご紹介します



- 後列左から
山口 祐太さん(住民課・東京都新宿区派遣)
藤木 岳夫さん(福祉課・川崎市派遣)
齊藤 裕大さん(福祉課・福島県派遣)
老川 優太さん(福祉課・さいたま市派遣)
逸見 信之さん(都市整備課・福島県派遣)
- 前列左から
柏原利栄子さん(健康づくり課・川口市派遣)
小原真理子さん(企画課・福島県派遣)
志賀 紀美さん(生涯学習課・東京都品川区派遣)
崎川 清さん(都市整備課・神奈川県派遣)

富岡町教育長に岩崎秀一氏が再任



令和5年3月31日をもって任期満了となった岩崎秀一教育長が、町議会の同意を得て再任されました。

再任にあたり、岩崎教育長は「学校教育においては“子どもの力で町を元気にする”取り組みを充実させていきたい。また、生涯学習においては様々なイベントを通して参加される方々の本当の笑顔を求めていきたい」と挨拶しました。

任期は令和5年4月1日から令和8年3月31日までの3年間です。

【南相馬・会津会場】

- ・ 申 込 先：健康づくり課国保年金係
- ・ 受付時間：8：30～17：15（土日祝日を除く）
- ・ 申込期間：6月30日（金）まで

□ 個別健診（中通り地方）を希望する方

- ・ 申 込 先：健康づくり課国保年金係
- ・ 受付時間：8：30～17：15（土日祝日を除く）
- ・ 申込期間：6月16日（金）まで

申し込みをされた方に、日本予防医学協会から個別健診のご案内をお送りします。資料に記載されている医療機関にご予約の上、日本予防医学協会にて受付の手続きをしてください。

※日本予防医学協会への手続期限：10月31日（火）

□ 社会保険等に加入している40歳以上の被扶養者の方

集団健診を受診することができます。インターネットまたはコールセンターへの電話予約でお申し込みください。受診の際は、保険者が発行した受診券と保険証が必要になります。

加入保険によっては、町の健診を受診できない場合がありますので、事前に福島県保健衛生協会へご確認ください。（☎0246-27-3611）

□ 県外に居住または避難されている方

お住まいの都道府県内の指定医療機関で施設健診を受けることができます。対象となる方には、日本予防医学協会から7月中に申込案内をお送りします。

□ 成人男性の風しん抗体検査を実施します

総合健診（集団健診）を受診する方で、クーポン券をお持ちの方は、健診当日に抗体検査を受けることができます。

- ・ 対象者：昭和37年4月2日から昭和54年4月1日の間に生まれた男性
- ・ 検査料：無料（町から送付しているクーポン券を忘れずにお持ちください）
- ・ 総合健診当日、「風しん抗体検査希望」とお申し出ください

☎ 健康づくり課 国保年金係・健康づくり係

「とみおか・いわきふれあいフェスタ2023」開催のお知らせ

昨年度初めて開催し、多くの皆さまにご来場いただきました「とみおか・いわきふれあいフェスタ」を、次のとおり開催します。

作品展、手工芸品販売、特産品・農産品販売等を予定していますので、もの作りをしている方の出品、販売へのご参加をお待ちしております。

ワークショップや民生委員カフェ、キッチンカー等、皆さんに楽しんで頂ける内容を企画中です。なお、作品展等の募集など、詳細は広報7月号、フェスタのご案内は広報9月号に同封のチラシでお知らせします。

【開催日】10月14日（土） 【場 所】富岡町役場いわき支所敷地内
（いわき市平北白土字宮前8番地）

☎ いわき支所



お知らせ



健診 令和5年度 総合健診の申込方法

令和5年度総合健診の日程及び申込方法をお知らせします。

元気に過ごすためには、ご自身の健康状態を確認することが大切です。忘れずに受診しましょう。

【総合健診の日程】

会 場		実 施 日	開 催 時 間
富岡町	富岡町保健センター	9月28日（木）～30日（土）	8：30～11：00（午前のみ）
いわき市	富岡町いわき地区多目的集会施設	10月2日（月）～7日（土）	10月2日～3日（午前・午後） 8：30～11：30 13：30～14：30 10月4日～7日（午前のみ） 8：30～11：30
郡山市	ビッグパレットふくしま	9月19日（火）～21日（木）	9：00～11：30（午前のみ）
会津若松市	会津アピオ	11月20日（月）～21日（火）	申込者へ個別に連絡します
南相馬市	原町保健センター	7月9日（日）～10日（月）	申込者へ個別に連絡します
個別健診（中通り）	日本予防医学協会の提携医療機関	7月31日（月）～12月31日（日）まで	医療機関により異なります

□ 集団健診を希望する方

【富岡・いわき・郡山会場】

インターネット予約またはコールセンターへの電話予約でお申し込みください。

・インターネットでの申込み

申 込 先：富岡町総合健診予約サイト [けんしん予約 All in One 富岡](#)



申込期間：富岡会場 6月20日（火）～9月11日（月）

いわき会場 6月20日（火）～9月12日（火）

郡山会場 6月20日（火）～9月4日（月）

・コールセンターでの申込み

申 込 先：富岡町総合健診予約コールセンター ☎0120-439-101

受付時間：9：00～17：00（土日祝日を除く）

申込期間：富岡・郡山会場 7月4日（火）～7月14日（金）

いわき会場 7月18日（火）～7月28日（金）

※受付開始直後は電話が集中し繋がりにくいことがあります。その際は、しばらく時間を置いてからお掛け直してください。

原子力災害による賠償中間指針第五次追補のお知らせ

原子力損害賠償紛争審査会は、原子力損害の賠償に関する法律に基づき被害者の早期救済を目的として、賠償指針となる中間指針を見直し第五次追補を示しました。

第五次追補の決定により、東京電力ホールディングス(株)(以下、「東電」)は、「世帯構成や郵送先住所の変更手続き」や「請求書の送付」の受付を開始しました。

手続きの受付は、東電ウェブサイトまたは、第五次追補ご相談ダイヤル及び東電相談窓口で対応しています。なお、東電相談窓口については下記QRコードでご確認いただけます。

また、東電が役場本庁舎及び郡山支所で定期的に開設している相談窓口でも手続きが可能です。

【東電第五次追補ご相談専用ダイヤル】

☎0120-926-470

受付時間 ・祝日を除く月～金曜日 9:00～19:00
 ・土日祝日 9:00～17:00

【役場内相談窓口(東電開設)】

・役場本庁舎 毎週月・水・金曜日(祝日を除く)

・郡山支所 毎週水曜日

時間はいずれも9:00～15:00



【東電ウェブサイト】



【東電相談窓口】

東電第五次追補

住民課 生活支援係

ADR定期個別相談会開催のお知らせ

原子力損害賠償に係るADR定期個別相談会を、次のとおり開催します。

ADRとは、原子力損害の賠償請求について、円滑・迅速かつ公正に紛争を解決することを目的に設置された国の機関で、弁護士資格を有する仲介委員が中立・公正な立場から和解仲介を担当します。

すでに東京電力から損害賠償を受け取られた方を含め、どなたでも予約不要で無料相談ができ、その場で申し立てることができますのでお気軽にご相談ください。

【日 時】 5月29日(月) 10:30～14:00

【会 場】 富岡町役場 1階相談スペース

住民課 生活支援係

広告



有限会社シティハウジング

賃貸アパート・貸家の仲介・管理・貸事務所
 売家・売地や、貸倉庫等土地・お住い・建物のことなら当社にお任せください! TEL: 0240-22-8212

〒979-1111 福島県双葉郡富岡町大字小浜字大膳町2番地1
 FAX: 0240-22-2995 URL: <https://www.city-housing.co.jp/>
 担当: 杉本 定休日: 土・日・祝日 営業時間: 9:00～16:00 【福島県知事(5)第2205号】

富岡町帰還移転補助金のお知らせ

町は、町外の避難先等から町内のご自宅(震災時にお住まいの住宅のほか、新たに購入等や建設・賃借した場合を含む)に帰還された方を支援するため、移転費用の一部を補助する制度を開始しました。

【対 象】 ・平成29年4月1日以降、町外の避難先等から町内へ帰還された世帯
 ※平成23年3月11日時点でご自宅が特定復興再生拠点区域にあり、同区域の避難指示解除前に町内へ帰還された方が同区域に移転する場合は、再度補助の対象となります。

【運用期間】 当面の期間実施(終了時期は未定)

【補助額】 (1)基礎補助

世帯構成	県内からの移転	県外からの移転
単身世帯	30,000円	50,000円
複数世帯	50,000円	100,000円

(2)追加補助

引越し業者への支払いなど、移転費用が上記・基礎補助を超える場合は、50,000円を上限に実費負担額を補助。

【申請方法】 ・基礎補助：申請書に必要事項を記入して提出

・追加補助：申請書に次の書類を添付して提出

①移転費用の領収書

②請求書等、支払額の内訳が分かる書類

※申請書類は住民課窓口に備え付けてあるほか、町ホームページからダウンロードできます。

富岡町帰還移転補助金

【申請先】 住民課生活支援係

【その他】 ・申請前に、町への「住民登録」と「町内居住届」を提出してください。

・早期帰還移転補助金など、他の移転費用に対する補助金を受給している世帯は対象となりません。

・すでに帰還されていて早期帰還移転補助金を受給していない世帯には、4月中に申請書類をお送りしました。

住民課 生活支援係

広告

司法書士法人



わたなべ法務事務所

司法書士 木原 雅裕

【主な取り扱い業務】・相続、売買、贈与等による不動産の名義変更
 ・会社の登記 ・裁判所提出書類作成 等

〒979-1112 双葉郡富岡町中央二丁目20番地
 TEL 0240-22-1919 E-mail: m-kihara@watanabehoumu.jp
 FAX 0240-22-1939 HP: <https://www.watanabe-houmu.com>



融資

住宅再建のための融資相談会

独立行政法人住宅金融支援機構(旧「住宅金融公庫」)では、東日本大震災やその他の自然災害で被災した住宅を復旧するための災害復興住宅融資(公的住宅ローン)を受け付けています。

災害復興住宅融資に関する相談会を下記のとおり開催しますので、お気軽にご参加ください。

【対象】 ①住宅の「り災証明書」を交付された方
②東京電力福島第一原子力発電所の事故による避難指示を受けられた方

【日時】 5月22日(月) ①13:00~14:00 ②14:00~15:00
(相談は無料ですが、事前予約が必要です)

【場所】 富岡町役場 1階相談スペース

【相談会の予約・融資に関するお問合せ先】

住宅金融支援機構東北支店 東北復興支援室

☎022-227-5030(平日9:00~17:00)

☎ 住民課 生活支援係

防犯対策を徹底しましょう！

県内において、一般住宅での強盗事件が発生しています。

皆さまのお宅が被害に遭わないよう、在宅時も自宅の鍵をかけるなど戸締りを行い、来訪者に対してはドアスコープやカメラ付インターフォンで確認するなどの防犯対策を徹底してください。

また、児童生徒の皆さんは登下校時や外出時に防犯ブザーを携帯し、帰宅が遅くならないようにしましょう。

不審な人や車を目撃した時は、警察に通報してください。

☎ 双葉警察署 ☎0240-22-2121



広告

明るい快適なまちづくり



ワタナベ電建株式会社

電気設備設計施工・空調機器設置施工・オール電化機器設置施工
電気器具販売及び修理・一般伐採(根切・中断切・枝切・下刈)
墓地清掃雑草除去・樹木のチップ化

~見積もり無料です。ご相談ください~ | 住所:〒979-0402 広野町大字下北迫字二ツ沼 44-60
☎0240-23-6720 FAX 0240-23-6721



福双エステート株式会社

土地・家屋のご売却・リフォーム・売買、賃貸の仲介・管理、土地・家屋を有効活用したい等、土地やお住まいの事ならお気軽にご相談ください。

〒979-1112 福島県双葉郡富岡町中央3丁目145
TEL: 0240-23-6296 FAX: 0240-23-6297 URL: https://www.fukusoestate.com

【福島県知事(1)第3408号】 担当: 志賀・蒲生
定休日: 土・日曜日 営業時間: 9:00~18:00

高速無料

ふるさと帰還通行カード 更新手続きのお知らせ

現在お使いの「ふるさと帰還通行カード」は、更新手続きが必要となります。令和5年11月1日以降は新しい通行カードが必要となりますので、更新を希望する方は次のとおり必要書類を郵送または窓口へ提出してください。

【対象者】 ①平成23年3月11日時点で町に住民登録があった方
②上記①を親として平成23年3月11日から12月31日までに生まれた子

【必要書類】 ①更新用申込書(通行カードをすでにお持ちの方へ申込書が送付されます)
②本人確認書面(運転免許証、マイナンバーカード等)
③顔写真1枚(縦4.5cm、横3.5cm、正面・無帽・無背景)
④委任状(本人・同一世帯員以外の方が申し込む場合は必須)

※申込書は現在お使いのカード(桃色)を申し込んだ際の住所へ送付されます。
なお、送付先、氏名等が変更になった場合は下記へご連絡ください。

【申込方法】 ①郵送での申込み
必要書類を同封の返信用封筒で富岡町ふるさと帰還通行カード受付事務局へお送りください。

※返信用封筒はNEXCO東日本から送付された申込書類に同封されています。

※郵送での申込の場合、本人確認書類のコピーを同封してください。

※返信用封筒は令和5年9月30日まで送付手数料が発生しません。

②窓口での申込み

住民課または、いわき支所、郡山支所へご提出ください。

受付時間: 8:30~17:15(平日のみ)

【問合せ先】 申込書の記入方法や審査状況に関すること

富岡町ふるさと帰還通行カード受付事務局

☎0120-666-058(平日9:00~17:00)

制度の概要やカード発行状況、盗難等に関すること、または住所、氏名等の変更届け出に関すること

NEXCO東日本お客さまコールセンター(24時間対応)

☎0570-024-024 または03-5308-2424

広告

富岡ホテルからのご案内

~各種大好評!! ご予算に応じて様々な料理を承ります~

ご法要	5,000円(税別)より	全11品
ご宴会	5,000円(税別)より	全9品+飲み放題付
特製弁当	1,000円(税別)より	10名様分から配達いたします

町民割引のご宿泊予約も継続中です!

お問い合わせ 富岡ホテル(株)

福島県双葉郡富岡町駅前27

TEL: 0240-22-1180 FAX: 0240-22-1182

*ご予約の際は、町民割プランとお伝えください。

解体 解体申請のお知らせ

環境省は、4月1日に避難指示が解除された旧特定復興再生拠点区域の建物解体申請を受け付けています。受付は解除後1年間で、解体を希望される場合は解体申請受付窓口へお早めにご相談下さい。なお、所有者の同意確認、権利関係の確認に時間を要する場合がありますので、解体されるかお悩みの場合でも、まずはお早めにご相談下さい。

【受付期間】 令和5年4月1日～令和6年3月31日

【受付窓口】 ・富岡町役場 本庁舎 ☎0120-700-373
 ・富岡町役場 いわき支所内 ☎0120-662-550
 ・富岡町役場 郡山事務所内 ☎0120-629-550

☎ 生活環境課 除染対策係

F-REI 福島国際研究教育機構のロゴマークを募集

福島国際研究機構(F-REI)が4月1日に開所し、岸田総理大臣や渡辺復興大臣、内堀県知事、15市町村長らと共に除幕セレモニーを行いました。F-REIは、復興庁が中心となり設立された新たな法人で、東北の復興を実現するとともに、世界に冠たる「創造的復興の中核拠点」をめざして多様な研究開発、産業化、人材育成に取り組んでいきます。

F-REIでは、現在公式ロゴマークを募集しています。あなたの作ったロゴマークがF-REIの象徴として今後広くPRされることとなります。年齢、住所、プロ・アマを問わずどなたでも応募できますので、たくさんアイデアをお寄せください。

応募締切は6月30日、採用作品には賞金を贈呈します。詳細はF-REIホームページをご覧ください。

☎ F-REI 総務課
 ☎0240-41-9970

柏原芳恵コンサート2023 in ふくしま ～未来へA・RU・KU～



柏原 芳恵さん

歌手・柏原芳恵さんがいわき市で開催する復興支援コンサートに、主催者のご厚意で富岡町民30組60人をご招待します。観覧を希望される方は、次のとおりご応募ください。

【開催日】 6月17日(土) 17:30開場 18:00開演
 【会場】 いわきアリオス大ホール
 【対象】 平成23年3月11日時点で町に住民登録があった方
 【申込み】 観覧希望者全員の名前と、3.11時点での住所、申込代表者の現住所を明記し、はがきでお申込みください。
 【申込先】 富岡町役場いわき支所
 〒970-8024 いわき市平北白土字宮前8
 【申込締切】 5月25日(木) ※消印有効
 【その他】 ・応募はがき1枚で2人分まで応募できます。
 ・当選者の発表は、6月上旬のチケット発送をもって代えさせていただきます。

☎ いわき支所

夜の森駅前南行政区 総会開催のお知らせ

【日時】 5月27日(土) 10:30より
 【場所】 夜の森駅前南行政区集会所
 ・総会終了後、夜ノ森駅西口にオープンしたレストラン「ラファンド」にて懇親会を開催いたします。出席される方は5月23日(火)までご連絡ください。
 【連絡先】 区長 中田 寛 ☎090-7066-8267
 副区長 松崎 英教 ☎090-2996-5757

高津戸行政区 総会開催のお知らせ

6月4日に実施される「花いっぱい運動」終了後、行政区総会を開催します。昼食を用意いたしますので、出席される方は5月25日(木)までご連絡ください。その際、時間・場所等の詳細をお知らせいたします。
 【連絡先】 区長 遠藤 則政 ☎090-3983-2723

試験 令和5年度 福島県立病院職員採用選考予備試験のお知らせ

福島県病院局は、次の内容で職員を募集します。

【応募資格】 次の①、②をどちらも満たす者
 ①昭和57年4月2日以降に生まれた者
 ②試験職種に関する免許(資格)を有する者または、取得見込みの者
 【採用年月日】 令和6年4月1日
 【試験職種及び採用人数】
 ・看護師 5名程度 ・診療放射線技師 2名程度
 ・臨床検査技師 1名程度 ・社会福祉士 1名程度
 【募集期間】 令和5年4月28日(金)～6月2日(金) ※消印有効
 【試験日時】 令和5年6月10日(土)
 【試験会場】 南東北総合卸センター
 【その他】 詳細は福島県病院局のホームページ等をご覧ください。
 合わせて「育休任期付職員(看護師等)」も募集を行っています。

☎ 福島県病院局採用担当 ☎024-521-7226

試験 2023年度 国家公務員「税務職員採用試験」のお知らせ

仙台国税局は、次のとおり国家公務員「税務職員採用試験」(高校卒業程度)を実施します。

【受験資格】 ①令和5年4月1日において高校卒業後3年を経過していない者及び令和6年3月までに高校を卒業する見込みの者
 ②人事院が上記①に掲げる者に準ずると認める者
 【試験日】 9月3日(日) ※第一次試験
 【受験申込】 6月19日～6月28日まで、インターネットでお申し込みください。
 国家公務員試験採用情報NAVI(<https://www.jinji.go.jp/saiyo/saiyo.html>)

☎ 仙台国税局人事第二課試験研修係 ☎022-263-1111(代)
 人事院東北事務局 ☎022-221-2022

問合せ先

- 富岡町役場・富岡町議会事務局
〒979-1192
福島県双葉郡富岡町大字本岡字王塚622-1
☎0240-22-2111
☎0120-33-6466
- 富岡町役場いわき支所
〒970-8024
福島県いわき市平北白土字宮前8
☎0246-88-1987
☎0120-33-6466
- 富岡町役場郡山支所
〒963-0201
福島県郡山市大槻町字原ノ町49-1
☎024-983-9021
☎0120-33-6466
- 富岡町文化交流センター「学びの森」・富岡町教育委員会
〒979-1151
福島県双葉郡富岡町大字本岡字王塚622-1
☎0240-23-7555(教育総務課)
☎0240-22-2626(生涯学習課)
☎0240-21-3665(図書館)
- 町立にこここども園
〒979-1111
福島県双葉郡富岡町大字小浜字大膳町152
☎0240-22-2358
- 町立富岡小学校・富岡中学校
〒979-1111
福島県双葉郡富岡町大字小浜字中央237-2
☎0240-22-2014(小学校)
☎0240-22-2020(中学校)
- 共生サポートセンターさくらの郷
〒979-1151
福島県双葉郡富岡町大字本岡字王塚36
特別養護老人ホーム桜の園
☎0240-23-7839
トータルサポートセンターとみおか
☎0240-25-8912
- とみおかアーカイブ・ミュージアム
〒979-1151
福島県双葉郡富岡町大字本岡字王塚760-1
☎0240-25-8644
- 富岡町地域交流館 富岡わんぱくパーク
〒979-1112
福島県双葉郡富岡町中央3丁目11
☎0240-25-8590

富岡町役場フリーダイヤルを終了します

東日本大震災以降運用してまいりました、富岡町役場のフリーダイヤルは、令和5年6月30日をもって終了します。

7月以降は、役場代表電話番号にお掛けください。皆さまのご理解をよろしく願います。



☎ 総務課 管財係

川田墓地(大菅墓地)にお墓がある方へ

4月1日の特定復興再生拠点区域の避難指示解除にあたり、川田墓地(大菅墓地)の使用者を管理者と地権者が探しております。

該当される方は、次の管理者までご連絡ください。
【管理者】 曹洞宗 龍台寺 副住職 矢内隆久
☎0240-22-2355

住所や連絡先の変更届、町内居住届出のご提出はお済みですか？

お引越し等で住所や連絡先が変更になった場合は、住民課住民係までご連絡をいただくとともに、最寄りの郵便局への転居届も忘れずにお出しください。

☐ 住所や電話番号が変わったら…

【連絡先】

- 住民課住民係 ☎0240-22-2111
- いわき支所 ☎0246-88-1987
- 郡山支所 ☎024-983-9021

☐ 帰還や就労のため町内に居住をしたら…
住民課住民係へ「町内居住届出」をご提出ください。

☎ 住民課 住民係

町のすがた

※()内は先月との比較

富岡町の人口		町内居住者	
世帯数	人口	世帯数	人口
5,615	11,625	2,087	4,637
(+24)	(+60)	(-23)	(-26)

◆ 町内居住者
居住世帯数 1,463
居住者数 4,087

※町内居住者とは、町内居住届出を提出された方で、新規転入者も含まれます。

☎ 住民課 住民係

安藤	中村	石山	横須賀	相沢	遠藤	岩間	三瓶
藤村	山本	山本	賀雅	沢良	藤一	間コ	末治
愛子	順子	順子	順子	順子	順子	順子	順子
95	68	68	75	84	87	95	88
(高津)	(中津)	(杉内)	(新町)	(本町)	(清水)	(中津)	(仲津)

お悔み

徳心	あこ	とみ	こみ
人海	とみ	とみ	とみ
男	女	男	女
鈴木	岩崎	鈴木	岩崎
領	光洋	領	光洋
(赤木)	(赤木)	(赤木)	(赤木)

お誕生

富岡消防署からのお知らせ

2023年山火事防火標語 『火の確認 山を愛する あなたのマナー』

例年、林野火災は全国各地で春に多く発生しています。原因としては、空気が乾燥し強風が吹くこの時期に火入れが行われたり、山菜採りやハイキングなどで入山者が増加することが考えられます。

【山火事予防の注意点】

- ・ 枯草等のある火災が起こりやすい場所では、たき火をしない。
- ・ 強風・乾燥時には、たき火をしない。
- ・ 煙草は指定された場所で喫煙し、必ず消すとともに、投げ捨てない。
- ・ 火遊びは絶対にしないこと。

原因別出火原因(平成28年~令和2年)

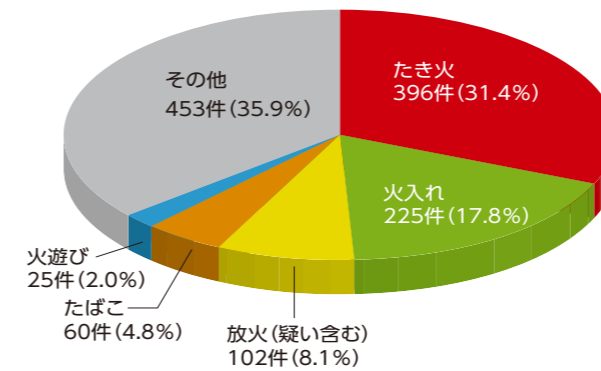

火災と救急は119番

- ☎ 富岡消防署 ☎0240-22-2119
- ☎ 檜葉分署 ☎0240-25-2119
- ☎ 川内出張所 ☎0240-38-2119

双葉地方水道企業団からのお知らせ

水道水中における放射性物質のモニタリング結果

- 測定機関 双葉地方水道企業団
- 分析装置 ゲルマニウム半導体検出器
- 検査頻度 毎日
- 測定方法 水道水等の放射能測定マニュアル(厚生労働省)
- 検査結果 以下のとおり

令和5年3月1日~令和5年3月31日分(毎日採水、毎日検査)

採水場所	水源	ヨウ素131	セシウム134	セシウム137
小山浄水場	木戸川(ダム放流水)	不検出	不検出	不検出
関根浄水場	富岡川(伏流水)	不検出	不検出	不検出

※いずれの検体も、3月31日時点で放射性物質は不検出です。

※「不検出」とは、一定の条件で測定機器が検出できる最小値(1Bq/kg)未満であることを示しています。

※最新の検査結果は、企業団ホームページ(<https://www.f-mizu.jp>)をご覧ください。

《参考》検査日現在の目標値 (単位: Bq/kg)

	ヨウ素131	セシウム134	セシウム137
食品衛生法の規定に基づく新たな基準による目標値	—	10	10

※これまで暫定規制値が設定されていた放射性ヨウ素については、半減期が短く、国に平成23年7月15日以降の検出報告がないことから、規制の対象から除外されました。

☎ 双葉地方水道企業団

- 〒979-0515 檜葉町大字上小嶋字小山6-2
- ☎0240-25-5315(代)/5323(営業係)
- 【開庁時間】8:30~17:15(平日)



とみっぴー新聞 No.86

とみっぴー フェイスブック 検索

とみっぴー 86



身の回りの出来事をお寄せください。お寄せいただいたエピソードを4コマまんがでご紹介します。ご応募先 企画課 広聴広報係

とみっぴーのご当地ポストが登場だっぴ！



富岡駅前



夜ノ森駅前

みんなは富岡駅前と夜ノ森駅前に登場した「とみっぴーのご当地ポスト」を見たことあるっぴか？

ポストの横には、とみっぴーのいろんなポーズのイラストがラッピングされているんだけど、左側には町広報紙やFacebookなどでお馴染みのポーズのとみっぴーが、右側にはLINEスタンプで大人気のとみっぴーが並んでいるんだっぴ。

ぜひ郵便を出しながらチェックしてほしいっぴ♪

「トータルサポートセンターとみおか」のご紹介 ver.1



地域の福祉・介護サービスの拠点として整備された「トータルサポートセンターとみおか」は、令和4年4月9日のグランドオープンから早一年が経過しました。

この施設は、福祉と介護サービスに限らず、健康づくりやコミュニティの拠点として、町民の皆さまをはじめ幅広く多くの方々にご利用いただける施設です。今後も人と人、人と地域を繋ぐ“拠り所”になるような運営をめざしてまいりますので、皆さまのご利用をお待ちしております。

「トータルサポートセンターとみおか」ってどんなところ？

町民の皆さまが安心して生活することができるよう、介護予防教室やサロン事業、高齢者への配食事業のほか、指定管理者(社会福祉法人光美会)によるカフェやフィットネスも運営しています。

【場 所】 旧富岡第二小学校跡地(富岡町大字本岡字王塚36番地)

【開館時間】 9:00~20:00

【休 館 日】 毎週木曜日、年末年始(12月29日~翌年1月3日)



ワークショップルーム

ワークショップルームは、アイランドキッチンが設置された使い勝手の良い広々としたスペースになっており、料理教室や交流会・研修会等、幅広く地域の皆さまが集い活動できるよう目的に合わせて使用できる場所です。こども食堂の開催や、各種研修会の会場等にご利用いただいています。



ミーティングルーム

ミーティングルームは最大18名の利用が可能で、町民の皆さまの自主活動やグループ活動など、人数や用途に応じてご利用いただけるスペースです。

テーブルやイス、ホワイトボード、フリーWi-Fiも備えており、介護や福祉事業に限らず、地域の方々の打合せスペースとしても幅広くご利用いただけます。

☎ トータルサポートセンターとみおか
0240-25-8912

【Q、よくあるご質問】

Q1. 施設利用料は発生しますか？

A: **無料**でご利用いただけます。

Q2. 予約は必要ですか？

A: **事前予約制**となります。

(注) 営利目的の事業の場合、本施設はご利用になれません。

トータルサポートセンターとみおか
ホームページ 公式LINE



特別養護老人ホーム桜の園
Instagram Twitter





ヘルシーおうちレシピ 低糖質！タケノコいなり

町の
栄養士おすすめ

3～5月頃が旬のたけのこを使ったレシピです。たけのこは不溶性(水に溶けない)食物繊維が多く含まれていて、腸内環境を改善し便秘や腸の病気予防に役立つ作用があります。また、塩分の排出を促すカリウムも多く含まれるため、高血圧予防も期待できます。

◆ 材料：2人分

- たけのこ(水煮または茹でたもの) …… 120g
- 鶏ひき肉 …… 60g
- 人参 …… 20g
- 鶏ガラスープの素 …… 小さじ1
- しょうゆ …… 小さじ1
- 酒 …… 小さじ1
- 砂糖 …… 小さじ1
- ごししょう …… 少々
- 水 …… 150ml
- 片栗粉 …… 小さじ2
- 水 …… 大きじ1
- 油揚げ …… 2枚

◆ 栄養成分(1人分)

エネルギー	235kcal
たんぱく質	14.9g
脂質	15.0g
炭水化物	9.3g
-糖質	6.7g
-食物繊維	2.6g
食塩相当量	1.1g

◆ 作り方

- ① たけのこ、人参を細切りにします。
- ② フライパンにごま油を入れて中火で熱し、人参を入れて1分程炒めます。
- ③ たけのこ、鶏ひき肉を加え、箸でひき肉をほぐしながら炒め合わせます。
- ④ 肉に火が通ってきたら調味料(A)を加えて弱めの中火にかけて炒めます。
- ⑤ 水溶き片栗粉(B)をまわし入れ、大きく混ぜてとろみをつけます。
- ⑥ 火を止めて、粗熱をとります。
- ⑦ 油揚げを半分に切り、粗熱をとった⑥を入れて楊枝でとめます。
- ⑧ ⑦をフライパンに並べて焼き目がつくまで焼いたら完成です。

◆ ポイント

- * 油揚げを湯抜きすると、カロリーが30%抑えられます。カロリーが気になる方は湯抜きがおすすめです。(1枚約123kcal→約86kcal)
- * 最後に焼くことで、外はカリッと中はトロっとした食感が楽しめます。

とみおか保健だより

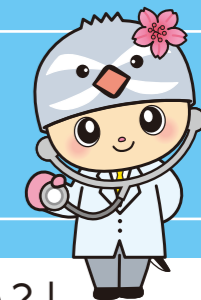

「禁煙のすすめ～慢性閉塞性肺疾患(COPD)をご存じですか？」

5月31日は世界禁煙デー。喫煙は肺の生活習慣病ともいわれているCOPDと大きな関係があります。

【COPDとは?】
肺気腫や慢性気管支炎を合わせた総称です。気管支が炎症をおこしたり、肺胞(肺でガス交換をするところ)が壊れて機能が低下したり、悪化すると咳・痰・息切れが強くなり生活に支障をきたします。

【原因と症状】
最大の原因は喫煙です。受動喫煙も原因になります。次のような症状がある方はCOPDの可能性があります。
・ 少しの動作で息切れする
・ 一日に何度も咳がでる
・ 黄色や粘り気のある痰が出る
・ 呼吸するときゼイゼイ、ヒューヒューと音がする
自覚症状がある方はかかりつけ医や呼吸器科を受診しましょう。特に喫煙歴が10年以上で40代以上の方はリスクが高くなります。早期に受診し治療することが大切です。

【治療】
① 禁煙
低下した肺の機能回復は困難ですが、禁煙することで悪化を防ぐことができます。

② 薬物療法
気管支を広げ呼吸をしやすくする作用によって症状を軽減します。

③ 感染予防
感染症にかかると肺の機能が低下しやすくなります。インフルエンザや新型コロナウイルスの予防接種を受け、手洗い、うがいなど行いましょう。

④ 生活リズム
生活リズムが乱れると体調を崩しやすくなります。生活リズムを整え、バランスの良い食事で、体の抵抗力をつけることも大切です。

呼吸苦や息切れなどの症状は日常生活の動作も辛くなり、生活にも影響します。知らず知らずのうちにフレイル(体が虚弱になった状態)になってしまいます。
* * * * *
気になる呼吸器の症状がある場合は早めに受診しましょう。

町内医療機関の診療案内【5月・6月】

診療時間等が変更となる場合がありますので、事前に電話でご確認ください。

医療機関名	診療科	診療日	受付時間・休診日など
とみおか診療所 (富岡町中央3丁目70) ☎0240-22-6522	内科・外科	火曜日 水・木・金・土曜日	9:00～12:00 (午後休診) 9:00～12:00 13:30～16:30
	精神科	第2・第4土曜日	9:00～12:00 13:30～16:30 ※初診は1時間ほど要しますので、事前に電話予約が必要です。
とみおか診療所 駐車場内	内部被ばく検査	5/26(金)・27(土) 6/23(金)・24(土)	9:30～15:30 (予約不要) ※日程が変更になる場合があります。
富岡中央医院 (富岡町中央1丁目119) ☎0240-22-6560	外科・内科 小児科・麻酔科	月・火・水・木曜日	8:30～12:00 13:00～17:30 ※事前に電話予約が必要です。
穴田歯科医院 (富岡町字夜の森南3丁目54) ☎0240-22-3522	歯科	月・火・水・木曜日 金曜日	9:00～12:00 14:00～17:00 9:00～12:00 (午後休診)
さくら歯科医院 (富岡町大字本岡字関ノ前197-7) ☎0240-23-6479	歯科	火・水・木・金曜日	9:30～13:00 14:00～17:00
さいとう眼科 (富岡町本町2丁目53-2) ☎0240-21-0123	眼科	月・火・水・木曜日	9:00～12:00 14:00～17:00 ※月末に休診日があります。
川村医院 (富岡町小浜字中央737) ☎0240-22-3311	整形外科・内科 外科・リウマチ科	金曜日	9:00～12:00 13:30～17:00
		土曜日	9:00～12:00 13:30～15:00

双葉郡立診療所の診療案内

診療時間等が変更となる場合がありますので、事前に電話でご確認ください。

医療機関名	診療科	診療日	受付時間・休診日など
双葉郡立好間診療所 (いわき市好間町北好間字外川原12-1) ☎0246-84-8500	内科・歯科	月・水・金曜日	8:30～11:30 13:00～16:00
	整形外科	第3、第5月曜日	
双葉郡立勿来診療所 (いわき市勿来町酒井青柳14-1) ☎0246-85-5861	内科・歯科	火・木曜日	8:30～11:30 13:00～16:00
	整形外科	第3、第5火曜日	

県子ども救急
電話相談 ☎024-521-3790
または
#8000(プッシュ回線・携帯電話)
毎日19:00～翌朝8:00

県夜間救急
電話相談 ☎024-524-3020
または
#7799(プッシュ回線・携帯電話)
毎日19:00～翌朝8:00

まな森 TIME

富岡町文化交流センターかわら版



富岡町文化交流センター「学びの森」の利用人数制限を解除しました

令和5年4月1日より、文化交流センター「学びの森」の大ホール及び、生涯学習館の利用人数制限を解除しました。町民の皆さまの生涯学習活動や催しの場として、コンサートや演奏会、舞台上演、講演会、映画上映、会議など幅広くご利用いただけます。また、学びの森には防音仕様で楽器の演奏等ができる第4研修室や、茶道が楽しめる茶室、映像等を活用した学習活動ができる視聴覚室など様々な施設がありますので、ぜひご利用ください。なお、各施設の利用人数の上限は次の通りです。

【対象施設及び利用人数の上限】

- (1)大ホール……………500人(固定460席・可動40席)
- (2)大会議室……………約200人(第1会議室84人、第2・3会議室54人)
- (3)研修室……………24人(第4研修室を除く)
- (4)和室(大広間) ……54人
- (5)創作室……………31人
- (6)視聴覚室……………52人
- (7)小ホール(多目的研修室) ……50人



第4研修室



茶室



視聴覚室

図 生涯学習課

図書館だより TOMIOKA Library Letter

● 5月の移動図書館運行日



9日(火) 郡山コース

11日(木) いわき②コース

17日(水) 町内コース

18日(木) いわき①コース

24日(水) 近隣・いわき支所コース

※時間や場所など詳細は「令和5年度 富岡町ふれあいカレンダー」をご覧ください。

※天候・災害、新型コロナウイルス感染症の拡大状況等によっては中止する場合があります。

● おはなし会 小さいお子さんに向けて絵本や紙芝居の読み聞かせを行います。申込みは不要です。

【日 時】 5月13日(土) 10:30~11:00 【会 場】 富岡町図書館内 おはなしのへや

図 富岡町図書館

● 新着図書のご案内

新しく受け入れた本の一部をご紹介します。一覧表は、「学びの森」ホームページでご覧になれます。

にっぽんの花地図

はなまっぷ/著(KADOKAWA) [291.09/ハ]

栄養アップ! カロリーアップ! の料理アレンジ早わかり
竹内 富貴子/著(女子栄養大学出版部) [498.55/タ]

すっきり服、上品服、いきいき服

藤塚 未紀/著(日本ヴォーグ社) [593.36/フ]

図解いちばんやさしく丁寧に書いた不動産の本
大澤 茂雄/著(成美堂出版) [673.99/オ]

シュークリーム

内田 百間/著(灯光舎) [914.6/ウチ]

魅せる和太鼓上達のコツ

川原 邦裕/監修(メイツユニバーサルコンテンツ) [K768/ミ]

シリーズ「農業復興」

次世代につなぐ農業の未来 ④8

— Agriculture for the future —

町は、段階的な営農再開に向け、補助事業の制度化や工事整備を展開しています。今月は、担い手育成の取組について、お知らせします。

新規担い手・農業研修生・農業法人の町内進出を応援

とみおか「新たな担い手」応援事業

町内で独立して営農をめざす方に対して最大で2年間、一定の収入補てんと家賃補助を行います。

- ・「収入補てん10万円/月」と「家賃補助上限7万円/月」を最大2年間(最大408万円の支援)
- ・対象者 町内で年間150日以上農業に従事する満18歳~満65歳の方
- ・交付終了日から5年間町内に居住し営農することが必要です。

とみおか「農業研修」応援事業

町内の農業法人、農業団体、認定農業者等から農業技術の指導を受けながら農業を始めようとする方に対して最大で2年間、生活費と家賃を補助します。

- ・「生活費助成6万円/月」と「家賃補助上限5万円/月」を最大2年間(最大264万円の支援)
- ・対象者 町内で年間150日以上農業に従事する満18歳~満65歳の方

とみおか「農業法人」応援事業

町外の農業法人が町内進出・規模拡大に必要な事業費の一部を支援します。

- ・補助率1/2、上限1,000万円
- ・対象者 設立から5年以上経過、またはそれに値する実績のある農業法人
- ・交付決定から1年以内に町内で営農を開始し、町に交付決定から5年以内に町内で10ヘクタールの営農を行うことが必要です。



狩猟後継者の育成

狩猟免許取得等補助金

狩猟免許の新規取得に要する経費(初心者講習及び狩猟免許受験料)を補助します。



富岡町ふれあい農園利用者募集

野菜や花などを育てて自然にふれあい収穫の喜びを味わってみませんか?

農業講習会やイベントも実施予定

農耕具は無料貸出!

- 場 所 富岡町総合スポーツセンター グリーンフィールド内
- 利用期間 4月~3月 ※最長3年間継続利用できます。
- 利用料 月額300円/1区画 ※利用期間分を一括でお支払い
- 区画数 34区画 ※個人は2区画、団体は5区画まで利用可能
- 面積 1区画18㎡(6m×3m)程度
- 応募資格 どなたでも応募できますが、町内在住者が優先となります。



図 産業振興課 農業振興係

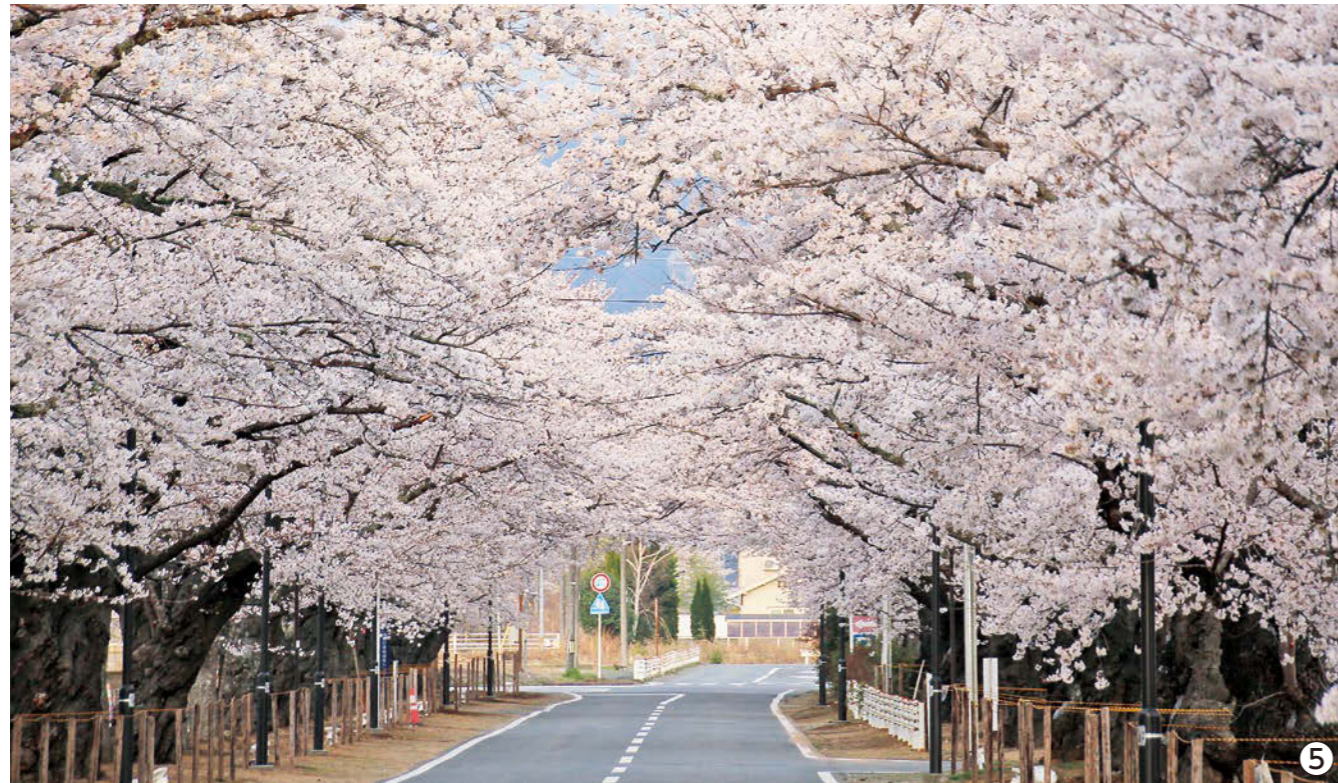

5

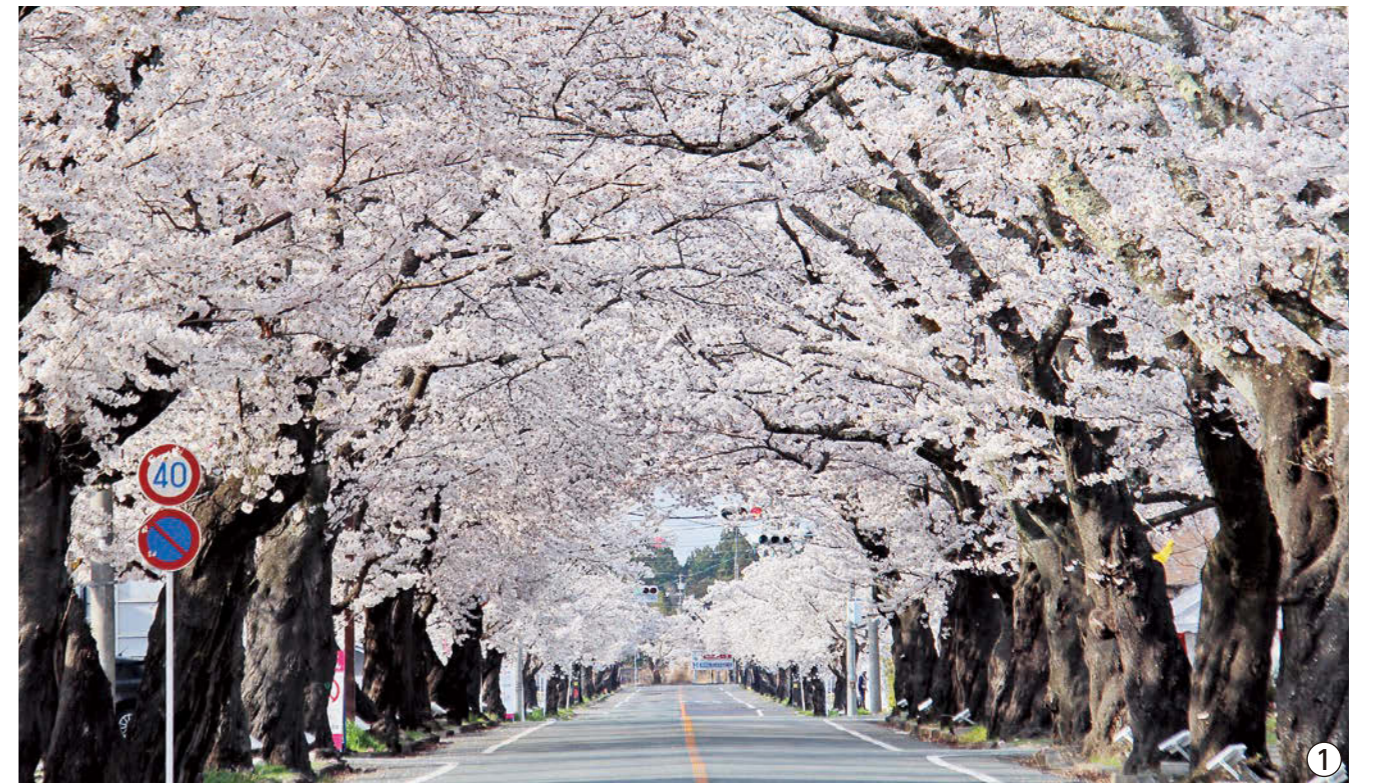

1



7

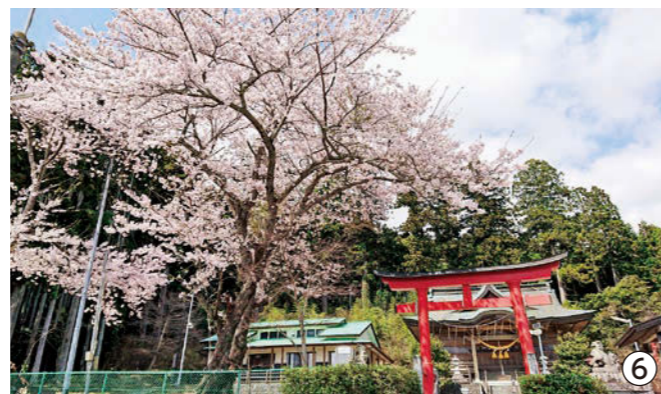

6



10



8



9

とみおか写真館 Vol.73 「春彩」



今回のとみおか写真館は、今年も変わらず町内を鮮やかに
彩った古里・富岡の桜をご覧ください。

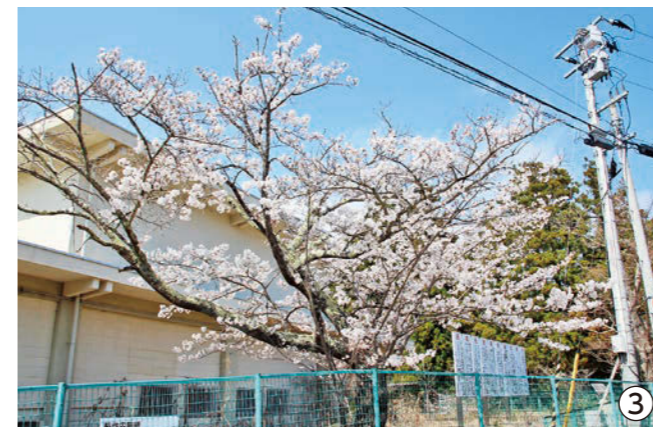

3



2

- ① 旧富岡第二中学校前通り
- ② 旧富岡第二小学校
- ③ 富岡高等学校
- ④ 富岡小学校・中学校の子どもたちを見守り
続ける富岡一中第15回卒業生寄贈の桜
- ⑤ 朝日を浴びて輝く早朝の桜通り
- ⑥ 麓山神社(杉内)
- ⑦ 赤坂神社(小良ヶ浜)
- ⑧ 下町三社の杜(中央)
- ⑨ 宝泉寺(王塚)
- ⑩ 諏訪神社(本町)



4



8



1



11



10



9



4



3



2



13



12



6



5



15



14

- ① 富岡川河川敷
- ② 三瓶一義さん宅(仲町)の紅しだれ桜とソメイヨシノ
- ③ 猪狩弘道さん宅(王塚)の紅しだれ桜
- ④ 遠藤秀一さん宅(仲町)の吉野桜
- ※個人宅は許可をいただき撮影・掲載しました。
- ⑤ 汐橋と太平洋を見下ろす桜
- ⑥ にこここども園
- ⑦ 西原の桜のトンネル
- ⑧ 夜の森公園付近を空撮
- ⑨ 桜の下を通過する特急ひたち(夜ノ森駅)
- ⑩ 咲き誇る満開の桜
- ⑪ 総合運動場
- ⑫ マジックアワーに映える夜桜
- ⑬ 幻想的なライトアップ
- ⑭ 夜ノ森駅西口
- ⑮ 夜ノ森東口の遊歩道



7

町内の放射線量

富岡町が独自に実施した町内の空間線量の測定結果をお知らせします(単位：マイクロシーベルト/h)
 ※令和3年4月より、町内の施設利用状況等を踏まえ、測定点を一新しました。

測定結果の詳細については、
 QRコードからアクセスして、
 「とみおか放射線情報まとめサイト」を
 ご覧ください。



No.	測定場所	R 5. 4月3日、4日	
		地上1 m	地上1 cm
1	滝川ダム出入口手前駐車場	0.23	0.23
2	麓山神社境内	0.21	0.18
3	杉内消防屯所前	0.17	0.19
4	杉内集会所前	0.20	0.20
5	ローソン富岡上手岡店出入口	0.22	0.22
6	第二工業団地出入口	0.40	0.32
7	富岡インターバス待合所前	0.31	0.29
8	上千里消防屯所前	0.13	0.15
9	地藏院出入口	0.21	0.22
10	上手岡多目的集会所前	0.19	0.15
11	高津戸スクリーニング場	0.11	0.17
12	高津戸集会所前	0.23	0.23
13	富岡養護学校正門前	0.25	0.31
14	大菅集会所前	0.28	0.29
15	蛇谷須宅地開発公園	0.31	0.61
16	蛇谷須浄化センター出入口	0.35	0.32
17	躑躅橋歩道(一橋)	0.27	0.50
18	夜ノ森駅東西自由通路西口出入口	0.12	0.12
19	夜ノ森駅東口待合室前	0.15	0.14
20	リフレ富岡跡地出入口	0.25	0.24
21	桜開花基準木	0.33	0.34
22	第二躑躅橋歩道(二橋)	0.21	0.23
23	上本町橋進入路	0.33	0.25
24	下千里集会所前	0.19	0.19
25	三春街道路線橋歩道(三橋)	0.16	0.16
26	富岡第二中学校正門跡地前	0.20	0.20
27	新町消防屯所前	0.22	0.32
28	総合運動場東側駐車場	0.34	0.40
29	防災備蓄北部倉庫出入口	0.17	0.15
30	旧富岡第二小学校体育館前	0.22	0.25
31	特別養護老人ホーム桜の園出入口	0.10	0.10
32	宝泉寺前	0.30	0.35
33	王塚集会所前	0.34	0.64
34	王塚消防屯所前	0.24	0.32
35	王塚第一なかよし広場	0.36	0.34

No.	測定場所	R 5. 4月3日、4日	
		地上1 m	地上1 cm
36	富岡河川公園	0.35	0.34
37	ふたば医療センター附属病院前	0.12	0.11
38	学びの森前	0.22	0.23
39	役場1階玄関前	0.24	0.36
40	役場2階玄関前	0.19	0.21
41	食品検査所前	0.15	0.15
42	満開橋歩道	0.28	0.25
43	汚泥再生処理センター出入口	0.25	0.43
44	NHK電波塔出入口	0.34	0.69
45	ホテル蓬人館前	0.18	0.17
46	町営野球場前	0.19	0.18
47	防災備蓄拠点倉庫前	0.16	0.17
48	富岡町武道館前	0.11	0.12
49	富岡町総合体育館前	0.15	0.15
50	グリーンフィールド富岡跡地	0.18	0.11
51	小浜住宅団地内公園	0.34	0.37
52	富岡合同庁舎出入口	0.19	0.19
53	子安橋歩道	0.09	0.13
54	上本町集会所前	0.17	0.17
55	成沢の滝山道入口前	0.21	0.20
56	赤木集会所前	0.12	0.12
57	富岡工業団地公園	0.16	0.23
58	ビッグイン富岡出入口	0.31	0.31
59	本町赤木橋歩道	0.22	0.27
60	諏訪神社参道入口前	0.26	0.27
61	保應寺出入口	0.18	0.18
62	岩井戸農村広場	0.13	0.13
63	上郡山多目的集会所前	0.15	0.16
64	猪狩電気通信工業看板前	0.24	0.25
65	本町なかよし広場	0.19	0.21
66	本町集会所前	0.20	0.21
67	本町消防屯所前	0.17	0.17
68	富岡郵便局前	0.15	0.15
69	岡内東児童公園	0.09	0.11
70	双葉警察署出入口	0.17	0.29

No.	測定場所	R 5. 4月3日、4日	
		地上1 m	地上1 cm
71	大東銀行富岡支店前	0.16	0.12
72	東邦銀行前	0.14	0.13
73	総合福祉センター前	0.17	0.18
74	岡内中央児童公園	0.12	0.13
75	大原本店旧店舗会館前	0.22	0.18
76	中央消防屯所前	0.14	0.18
77	富岡中央医院出入口	0.16	0.12
78	とみおかくらし情報館前	0.15	0.19
79	さくらモールとみおか出入口	0.14	0.15
80	さくらモールとみおか前	0.13	0.19
81	富岡わんぱくパーク前	0.08	0.08
82	福島銀行富岡支店前	0.18	0.28
83	とみおか診療所出入口	0.09	0.09
84	曲田第一団地集会所前	0.08	0.09
85	富岡小・中学校正門前	0.11	0.11
86	富岡小・中学校校庭	0.08	0.09
87	富岡小・中学校駐車場	0.07	0.08
88	富岡小・中学校進入路	0.14	0.13
89	富岡漁港	0.08	0.07
90	龍台寺出入口	0.20	0.19
91	富岡中央会館前	0.26	0.33
92	富岡高等学校正門前	0.15	0.18
93	ローソン富岡小浜店出入口	0.17	0.15
94	富岡公園	0.07	0.07
95	清水集会所前	0.16	0.16
96	西原なかよし広場跡地前	0.15	0.15
97	福島富岡簡易裁判所前	0.21	0.23
98	西原消防屯所前	0.18	0.18
99	大膳原児童公園	0.10	0.10
100	にこにこ子ども園正門前	0.16	0.18
101	にこにこ子ども園園庭	0.12	0.10
102	にこにこ子ども園駐車場	0.14	0.15
103	にこにこ子ども園進入路	0.15	0.15
104	西原集会所前	0.14	0.19
105	防災備蓄南部倉庫前	0.08	0.10

No.	測定場所	R 5. 4月3日、4日	
		地上1 m	地上1 cm
106	サンライズイン富岡出入口	0.09	0.10
107	富岡ホテル前	0.08	0.09
108	富岡駅前	0.06	0.06
109	富岡駅前なかよし広場	0.09	0.09
110	浄化センター出入口	0.08	0.08
111	原下消防屯所前	0.10	0.12
112	下郡山運動場	0.17	0.22
113	下郡山集会所前	0.13	0.14
114	満留賀出入口	0.16	0.18
115	猪狩スタンド前	0.13	0.14
116	富岡産業団地公園	0.10	0.09
117	セブンイレブン福島富岡上郡山店出入口	0.10	0.12
118	太田集会所前	0.17	0.25
119	太田消防屯所前	0.11	0.11
120	リプルンふくしま出入口	0.14	0.13
121	夜の森さくら通り	0.26	0.25
122	夜の森公園石碑前	0.16	0.15
123	夜の森駅前南集会所前	0.25	0.33
124	夜の森つつみ公園	0.23	0.28
125	新田第三なかよし広場	0.20	0.18
126	新田団地出入口	0.31	0.25
127	和伊んや前	0.45	0.37
128	サトウ事務器機出入口	0.85	0.55
129	新夜ノ森集会所前	0.17	0.15
130	華の樹出入口	0.46	0.32
131	旧富岡消防署跡地前	0.22	0.16
132	太平洋ブリーディング手前広場	1.90	2.21
133	松の前待避所	0.84	0.70
134	深谷消防屯所前	1.59	3.05
135	深谷集会所前	1.32	2.32
136	小良ヶ浜浄化センター前	0.48	0.49
137	小良ヶ浜集会所前	1.51	2.32
138	赤坂神社境内	2.58	6.76
139	小良ヶ浜第二なかよし広場出入口	1.55	0.98
140	町境道路(小良ヶ浜地区)	0.87	0.70

測定器：γ線用シンチレーションサーベイメーター(日立アロカメディカル社製)

富岡町生活環境課 除染対策係



発行／富岡町
編集／富岡町役場企画課広聴広報係

〒979-1192 福島県双葉郡富岡町大字本岡字王塚622-1
TEL: 0240-22-2111 FAX: 0240-22-0899

富岡町公式ホームページ <https://www.tomioka-town.jp/>
富岡町公式フェイスブック <https://www.facebook.com/Tomikamachi/>
とみっぴー公式フェイスブック <https://www.facebook.com/tomippy/>

Eメールは富岡町公式ホームページの「メールはこちらから」をクリックし、各課あてにお送りください。

「2023年春」 写真提供：泉 実さん(王塚)



曲田地区の災害公営住宅横を流れる富岡川の土手に、数本の桜の木があります。

散歩しながら見ると、ピンクの花を付け春の息吹が感じられます。桜は町の木で、風に吹かれて揺れる花びらを見ていると、忘れた春が頭の中に浮かんでいきます。

「初めて見る夜の森の桜並木」 写真提供：畠山 侑也さん(王塚)

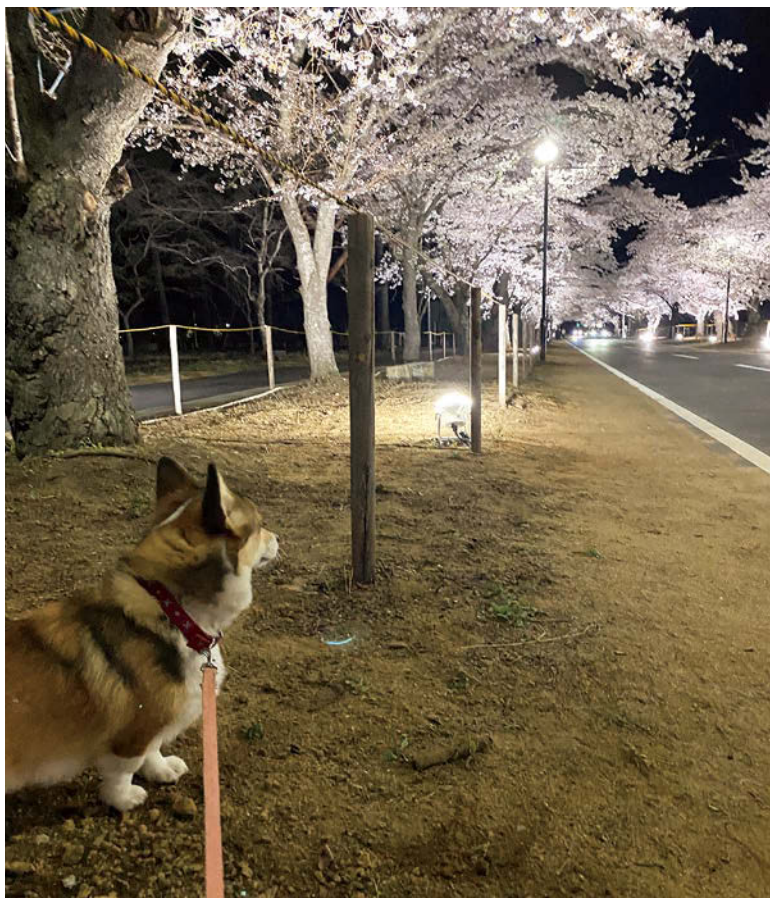

桜が満開となった4月上旬、愛犬と一緒に震災後初めて実施された夜の森桜通りのライトアップを見てきました。

愛犬は昨年生まれたばかりで、初めて見る夜桜のトンネルに大興奮の様子！古里を彩る美しい桜は、彼女の目にはどのように映ったのでしょうか。

桜通りに面した夜の森公園には、夜桜見物に来た家族連れの姿も見られ、復興に向け1歩ずつ前進していることを肌で感じる瞬間でした。

— 今月の表紙「桜満開、笑顔も満開！」 —

満開の桜に包まれる、にこにここども園の園児たち。園庭には、輝く春の日差しを浴びながら元気に走り回る子どもたちの声が響き渡っていました。



この印刷物は、FSC®の基準に従って認証され、適切に管理された森からの木材を含んだ用紙を使用して印刷しています。

