

広報

my hometown  
TOMIOKA

# とみおか

2018

7

No.669



## 主な Contents



宮本町長メッセージ .....	02
ふるさと富岡の夏まつり .....	03
特定復興再生拠点区域復興再生計画 .....	04~05
町立幼、小中学校運動会 .....	06~07



# 町民の皆様へ

富岡町長 宮本皓一

町民の皆様には、平日頃より貴重なご意見を賜わり、また、町政へご理解をいただいておりますこと、心より御礼申し上げます。

一部地域を除く避難指示の解除から1年余りが経過いたしました。町内に居住される方々が増えてきていること、また、さくらモールとみおかの利用状況も順調であることなど、町のにぎわいが少しずつ戻ってきており、嬉しく感じるとともに、町の将来に対する責任に、あらためて身の引き締まる思いであります。

この4月には、町内で小中学校が再開されました。4月6日に行われた富岡校の再開セレモニーでは、保護者や近隣の方々など数百人が児童・生徒を出迎え、子ども達の新しい門出を祝福してくださいました。富岡校には17名の子ども達も通っており、三春校に通う

22名と共に、将来の夢に向かって勉強や運動に勤しみ、明るく健康に、真つすぐ成長していただきたいと思っております。

4月1日に再開した町立図書館、富岡校の余裕教室を利用した預かり保育、現在整備を進めている認定こども園、そして避難先の学校等への就学援助とも併せまして、ふるさと富岡の将来を担う大事な宝を応援していくために、今後とも教育施策を充実させてまいります。

一方、本年3月に「特定復興再生拠点区域復興再生計画」が国より認定されたことにより、ようやく帰還困難区域の復興・再生に取り組むことができるようになりました。現在、特定復興再生計画に基づき、当該区域内の除染及び家屋解体等の準備を進めており、議会全員協議会や、当該区域に土地・建物を

所有する方等を対象に実施いたしました住民説明会において、その具体的な手法やスケジュール等について、ご説明させていただいたところでは、

今後は、所有者等の同意取得を進め、秋ごろを目途に除染・解体作業に着手する予定であります。また、同意取得と並行して、当該区域内の被災公共施設の解体作業も進める考えであり、JR夜ノ森駅東西自由通路の整備事業とも併せまして、力強く、特定復興再生拠点区域の復興・再生に取り組んでまいります。

なお、現在帰還困難区域に入域する際は、旧富岡消防署北側のゲートにおいて通行証の確認等を受けする必要がありますが、国道6号東側・西側ともに1か所ずつ入域ゲートを追加するなど、当該区域に住まわれていた方々の入域の利便性

向上を図る考えであり、ゲート追加の詳細な時期を近々にお知らせできるよう、国と協議を進めてまいります。

帰還困難区域の再生なくして、ふるさと富岡の真の復興は果たされません。今後も、国県及び関係機関との連携を密に、各事業に全力で取り組んでまいりますとともに、未だ町外での避難生活を続けるを得ない町民の皆様に対する支援につきましても、ご意見をいただきながら、様々な施策に反映させてまいりたいと考えておりますので、町民の皆様におかれましては、引き続きご理解とご協力を賜りますようお願い申し上げます。

## とみおか夏祭り2018 開催決定!!

全力で、夏を楽しめ。



うちわ祭り  
日 程：8月14日(火)  
開催場所：富岡第一中学校校庭

## 魁れ、 四百年の歴史



麓山の火祭り  
日 程：8月15日(水)  
開催場所：麓山神社

※とみおか夏祭り2018の詳細は別途お知らせいたします。



「特定復興再生拠点区域復興再生計画」を国が認定  
 帰還困難区域の再生に向けた第一歩

町は、町民の皆様から寄せられたご意見や富岡町災害復興計画(第二次)及び、富岡町帰還困難区域再生構想を踏まえ、「特定復興再生拠点区域」を設定し今年3月9日に国からの認定を受けました。

これにより、再生の大前提となる「除染」を進め、並行して上下水道・電気・道路などのインフラ復旧を実施します。

その後、地域資源等を有効活用できる環境の整備、生活関連サービスの再開にかかる調整、駐在所の再開や消防機能の確保などを計画しています。

- ・計画期間  
平成35年5月まで
- ・避難指示解除の目標時期  
平成35年春頃
- ・JR常磐線及び夜ノ森駅周辺は平成31年度末を目標
- ・復興再生に向けた取り組み  
富岡町帰還困難区域再生構想に示したゾーンの復興・再生を図ります。

【特定復興再生区域内の除染及び被災家屋等の解体について】

除染及び被災家屋等の解体は、区域内をA地区、B地区、C地区に分け、この順で実施します(地区割は下記参照)。

事前調査と除染の同意取得は、まずA地区の宅地等について実施します。除染及び解体工事は公共施設等から着手し、除染の同意取得状況に合わせて順次、A地区の宅地等から実施します。

- ・A地区  
大菅行政区、夜の森駅前南行政区、夜の森駅前北行政区、新夜ノ森行政区(新田住宅及び県道夜ノ森停車場線以北)
- ・B地区  
新夜ノ森行政区(A地区、C地区以外)
- ・C地区  
新夜ノ森行政区(国道6号東側)  
※コメリ、ダイユーエイト、つばめパチンコ等、商業施設建設地はB地区を含む

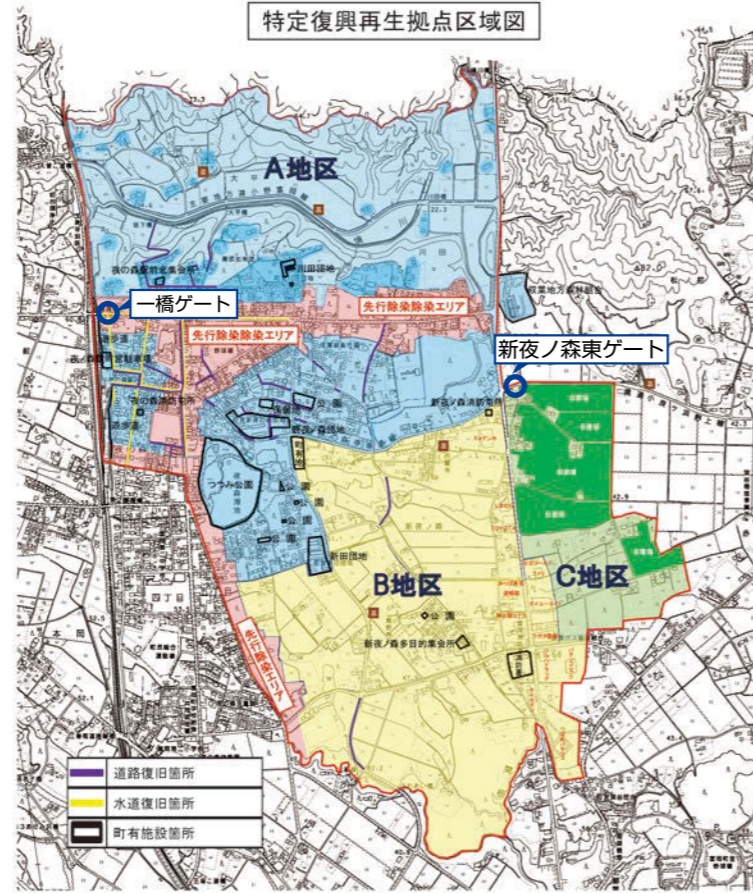

ゾーンの概要

- ◇人と桜の共生ゾーン  
良好な居住地としての機能の再生と、緑豊かな環境をめざす。
- ◇沿道型商業活性化ゾーン  
既存商業施設の再生や拡充、新たな企業を誘致する環境をめざす。
- ◇農用地活用ゾーン  
営農再開、農業法人化による新たな農業、イノベーションコースト構想に関連した産業を集積するための環境をめざす。
- ◇森林再生モデルゾーン  
富岡町帰還困難区域再生構想で示した森林再生ゾーンの一部。

除染工程の流れ

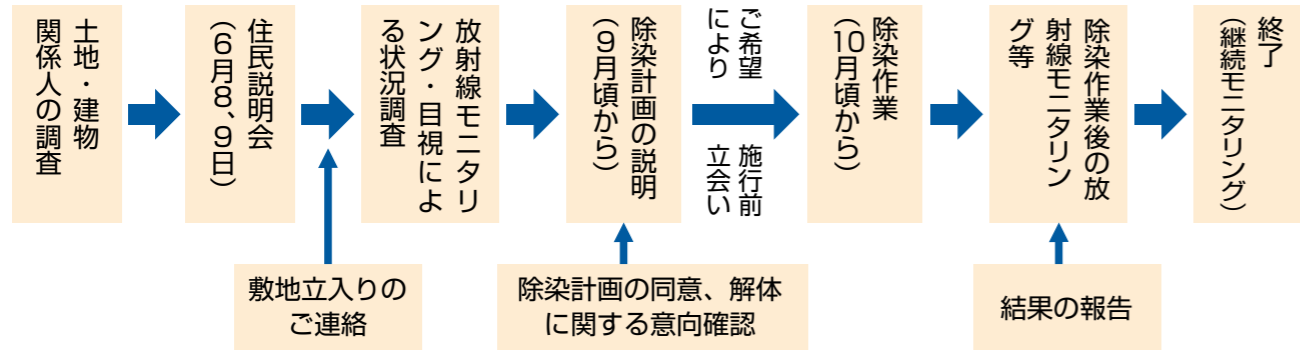

被災家屋等解体の流れ

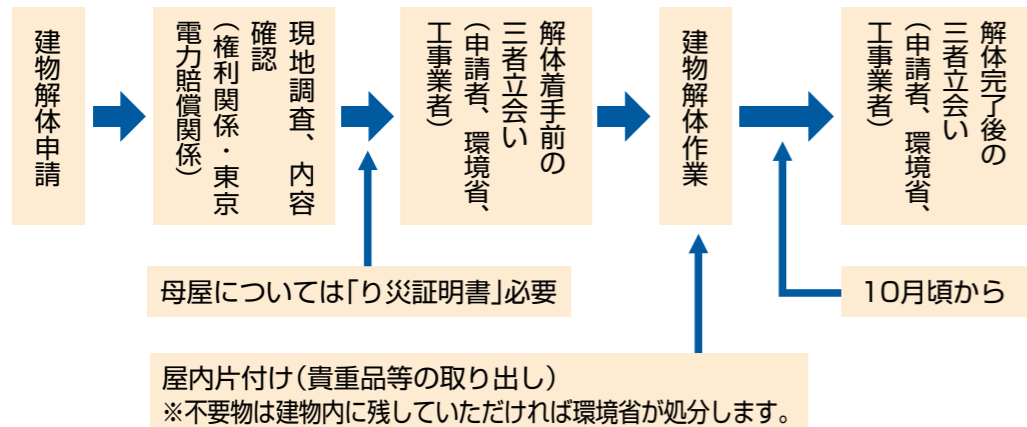

※解体申請についての詳細は、広報6月お知らせ版に同封の「被災家屋等の解体申請に関するお知らせ」をご覧ください。

復興推進課

住民課 避難生活支援係

【一時立ち入りについて】 ※公益立ち入りを除く

帰還困難区域であるため、特定復興再生拠点区域内への立ち入りには防犯・健康管理の観点から従来通りの申請手続き並びに、立ち入りゲートでの身分証の提示が必要となります。

- 立ち入り回数  
国による一時立ち入りの実施日であれば、コールセンターに申請することでいつでも立ち入りが可能です。回数の上限は年間30回ですが、やむを得ずそれを超える場合は役場住民課までご相談ください。  
なお、1回あたりの立ち入り時間は、9:00から16:00までの最大7時間です。
- 当日立ち入り受け付け  
立ち入りの利便性を高めるため、国による立ち入り実施日のみ当日の受け付けを行います。希望される方は「立ち入り当日の9:00~12:00まで高津戸スクリーニング場」へお越しください。
- 立ち入りゲートの増設  
これまでの3か所に加え、平成30年8月中を目標に一時立入専用ゲートとして「一橋(いちばし)ゲート(JR夜ノ森駅北側)」と「新夜ノ森東ゲート(国道6号新夜ノ森交差点東側)」が増設される予定です。





心を合わせ 最後まで全力で走り抜け 富岡っ子!



### 五月晴れの下、町立幼小中学校運動会

初夏の青空が広がった5月26日、町立幼小中学校運動会が、同校三春校校庭で行われました。  
開会式で、大会会長の富岡二小・渡邊かおり校長が「いつもは三春校と富岡校それぞれで活動しているお友だちが、今日は一緒に競技や演技を行います。互いに競い合う良きライバル、そして仲間として、最後まで頑張りましょう」と子どもたちを激励。児童代表による誓いのことばに続き、全員で運動会の歌を合唱し、競技がスタートしました。  
今回のスローガンは「心を合わせ 最後まで全力で走り抜け 富岡っ子」。預かり保育の子どもたちや、これまで多くの学校行事でご支援・ご協力をお願いしている千葉大学の学生も参加し、バラエティに富んだ15種目で熱戦を繰り広げました。  
会場には子どもたちの元気な声や響き渡り、盛り上がりを見せた伝統種目の「こいのぼりダービー」や「全校リレー」では、応援に駆け付けた保護者や、盆踊りを指導していただいた町老人クラブの皆さんから盛んな拍手と声援が送られました。







成育を願い、苗を植えていく渡辺さん

関ノ前地区の渡辺伸さんが5月25日、田植えを行い、昨年の約4倍にあたる240アールに「天のつぶ」と「飼料米」の作付けをしました。また、今年初の試みとして30アールの直播栽培（ちよくはさいばい）を実施。直播栽培は、直接種を蒔くことで作業時間が短縮されるなど、効率的な作付けを行うことができる栽培方法です。

初めて直播栽培を行った渡辺さんは「関係者に指導を受けながら田植えをすることができた。順調に成育することを願っている」と話されました。

今年、町内では原下地区、関ノ前地区、下千里地区（2か所）、清水前地区の合計5か所、約1,000アールの米が作付けされました。



酸素供給剤に覆われ窒息死しない種



種が覆土しているかを確認



新たな試みの直播栽培

## 2年目の作付け 直播栽培に挑戦



青々と成長した苗を植えていく

## 実証栽培から通常作付けへ 大きな一歩を踏み出すために



農機具業者さんも田植えに協力

地元農家をつくる、ふるさと生産組合による原下地区の田植えが5月11日に行われました。同組合は平成25年に試験栽培を実施し、翌年から実証栽培を行ってきましたが、米の安全性が確認されたことから今年度は通常作付けとなりました。

作付けの規模を昨年よりも70アール広げ、「天のつぶ」を330アール、「コシヒカリ」を120アール、「こがねもち」を30アール作付け。多くのボランティアの協力を得ながら、2台の田植え機



東北農政局職員に現状を説明する渡邊組合長（中央）

で苗を植えました。

組合長の渡邊康男さんは「通常栽培という形で作付けすることが、震災前の状況に戻るための大きな一歩。栽培目標を持ち、精神的に取り組んでいきたい」と話されました。

また当日は、東北農政局の若手職員が研修を兼ねて田植えに参加し、渡邊組合長や町職員から、営農など現状の取り組みについて説明を受けました。



## 学びの森 - 図書館 - 情報配信スタート!

とみおかアプリのコミュニティ広場「学びの森-図書館-」から新刊情報やおすすめ本の紹介、イベント情報の案内が行われるようになりました。

## みんなの夏フォト2018 開催中

7月から「みんなの夏フォト2018」がスタートしました。7月1日から8月31日までの期間で、夏をテーマにした写真を募集しています。上手に撮れなくても大丈夫。気持ちがければ、それはきっと素敵な写真に間違いなし! 皆さんからのアツい作品のご応募をお待ちしています。詳しくは、とみおかアプリのコミュニティ広場【みんなのフォトコンテスト】をご覧ください。とみおかアプリ交流会では、カメラの使い方やフォトコンテストの応募の仕方のご案内もしています。

なお、スマートフォンやタブレット端末をお持ちでない方は、メールでの応募も受け付けています。応募専用メールアドレス宛に、お名前またはペンネームと作品名、写真を添えてお送りください。

応募専用メールアドレス : [photo@tomioka-town.jp](mailto:photo@tomioka-town.jp)

① 写真 ② お名前またはペンネーム ③ 作品名または一言 この3点をお忘れなく!



## 「町の情報提供に関する意向調査」ご協力をお願い

町は、より一層の情報発信向上を目的として、「町の情報提供に関する意向調査」を実施します。

アンケートは、皆さまへ郵送させていただきますので、ご多忙のところ恐縮ですが、お手元に届きましたらご回答ください。

回答済みのアンケートは、同封の返送用封筒に入れ平成30年8月27日までに最寄りの郵便ポストへ投函してください。

なお、ご回答いただいた内容、および個人情報、本調査の目的以外には使用いたしません。



## 「とみおかアプリ」使ってみませんか?

タブレット端末やスマートフォンで利用できます。QRコードを読み込んで、ダウンロードしてお使いください。

無料

ダウンロードはこちらから

QRコードを読み取ってダウンロードページにアクセスできます。



iPhone、Android どちらでも読み込めます。

## 「とみおかアプリ」に関するお問い合わせ

ダウンロードの方法が分からない、各コンテンツの使い方を知りたい、また、利用IP通知書を紛失された場合などは、下記までお問い合わせください。

とみおかアプリサポートセンター

☎ 0570-051-030  
(平日9:00~18:00)

## 人と町をつなぐ

# とみおかアプリ ～ 教えて! とみっぴー 4 ~



「教えて! とみっぴー」は、「とみおかアプリ」で配信している内容や、町民の皆さんから投稿いただいた内容をもとに、現在の富岡町の様子などについて、とみっぴーが「とみおかアプリ」スタッフと一緒にご紹介するコーナーです。

## みんなの春フォト2018 たくさんのご応募ありがとうございました。

4月1日にスタートした「みんなの春フォト2018」は、5月31日をもって締め切りとなりました。たくさん素敵な作品のご応募、誠にありがとうございました。

厳正な審査のもと、優れた作品には「とみっぴー賞」が贈られます。受賞作品の発表は、とみおかアプリのコミュニティ広場「みんなのフォトコンテスト」で行います。また、受賞作品は富岡町役場、および各サロンに展示されますので楽しみに。

今回は、フォトコンテストにご応募いただいた作品の中から、とみおかアプリスタッフのお気に入り作品をとみっぴーと一緒に紹介していきます(フォトコンテストの審査や受賞に関するものではありませんのであらかじめご了承ください)。



エントリーナンバー10番。  
のんちゃんさんからご応募いただいた「桜男子パート2」です!



かわいい笑顔っぴ♪  
見ているとほっこりしちゃう素敵な作品だっぴ!



幸せな雰囲気が伝わってくるね。  
それに、桜のピンクと空の青色のコントラストがとってもキレイ!



桜男子くんには、桜の木のように健やかに成長してほしいっぴ。



エントリーナンバー37番。  
ずーさんからご応募いただいた「ピンクの道」です!



桜が散った後にも楽しみがあるっぴね!



「おお、なるほどお〜」って感心しちゃいました。  
来年は私もピンクの道、見てみたいなあ。



桜への愛を感じる素敵な作品だっぴ♪

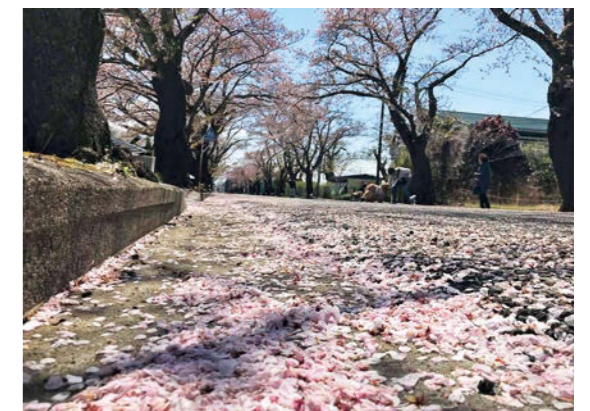



杉戸町は、埼玉県東部に位置する人口約45,000人の町で、江戸時代は日光街道の宿場町として栄えました。平成22年に富岡町と友好都市協定を締結し、交流が続いています。『フレンドタウン杉戸掲示板』では、杉戸町の様々な情報をお伝えしていきます。

とみっぴー公式フェイスブックの記事を紹介するっぴ!

## とみっぴー新聞 No.29

とみっぴー フェイスブック 検索

### とみっぴー 29

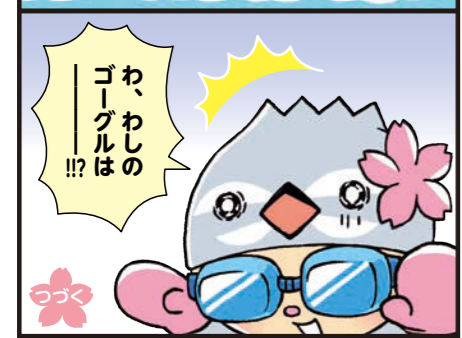
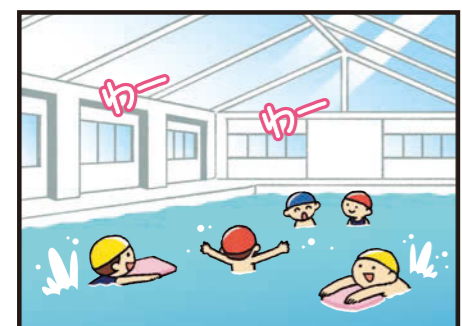

身の回りの出来事をお寄せください。お寄せいただいたエピソードを4コマまんがでご紹介します。ご応募先 企画課 広聴広報係

### 5/9 世界の舞台で頑張るっぴ!!

今日は、バドミントンジャカルタオープンとワリコタスラバヤカップに出場している富岡一中バドミントン部のみんなを応援に、インドネシアに来てるっぴ! とみっぴーにとって初めての海外だけど、自慢の羽でひとつ飛びだったっぴ。

選手みんなは毎年この大会に出ていて、ふたば未来学園高校の選手も一緒なんだっぴ。暑くて試合のスケジュールもハードだけど、みんな元気いっぱい多くの選手が上位に入賞してるっぴ! 残りの試合もケガをしないように頑張ってもらいたいっぴ!



### 5/29 楽しい時間をプレゼントだっぴ!

今日、富岡小中学校の子どもたちに会いにザ・ニューズペーパーの皆さんが遊びに来たっぴ!

面白い話をたくさんしてくれて、子どもたちに楽しい時間をプレゼントしてくれたっぴ!

恥ずかしかったけど、とみっぴーも一緒に子どもたちの前でお話したっぴ。

ザ・ニューズペーパーの皆さんは、今まで学びの森で公演をしたり、復興状況を見に何度か富岡町に来てくれているんだっぴ! また、富岡町に遊びに来てほしいっぴ!



杉戸夏まつりは、約200年もの歴史を誇る由緒あるお祭りです。力強いかけ声に合わせて、神輿が町を練り歩きます。

【開催日時】 7月14日(土)、15日(日) 14:00~21:00  
 【開催場所】 杉戸町駅前通り、旧日光街道  
 【イベント】 鼓笛隊パレード、大人神輿渡御、子ども山車等  
 【問合せ先】 杉戸町観光協会 ☎0480-32-3719

杉戸夏まつり

杉戸町公式キャラクター すぎびよん

### 古利根川 流灯まつり

約250基の手づくり灯ろうが約1kmにわたり作り出す光の帯は、まさに「地上にありた天の川」。灯ろうから水面に映し出される光は幻想的です。

【開催日時】 8月4日(土) 18:00~21:00、5日(日) 17:00~21:00  
 【開催場所】 杉戸町古利根川河畔  
 【イベント】 ステージイベント、花火打ち上げ(5日 20:30~)等  
 【問合せ先】 杉戸町観光協会 ☎0480-32-3719

杉戸町公式キャラクター すぎたろう



## 富岡町役場三春・大玉 出張相談窓口を臨時開設

富岡町役場三春・大玉出張相談窓口を、下記の期間臨時開設します。住民票、印鑑証明書、各種税証明書等の発行業務を行いますので、ぜひご利用ください。

- 【三春地区】 富岡町サポートセンター平沢内 (三春町大字平沢字四合田240番7)
- 【大玉地区】 復興公営住宅「大玉村宮横堀平団地」集会所内 (大玉村玉井字横堀平158番地16)

### 【開設日カレンダー】

7月							8月						
日	月	火	水	木	金	土	日	月	火	水	木	金	土
1	2	3 三春	4	5 三春	6	7				1 大玉	2	3	4
8	9	10 三春	11	12 三春	13	14	5	6	7	8 大玉	9	10 大玉	11
15	16	17	18	19	20	21	12	13 大玉	14	15	16	17	18
22	23	24	25	26	27	28	19	20	21	22	23	24	25
29	30 大玉	31					26	27	28	29	30	31	

※開設時間はすべて10:00~15:00

☎ 郡山支所

## バスを利用した帰還困難区域への一時立入りについて

現在、帰還困難区域に限り、国によるバスでの立ち入りを行っていますが、バスで同区域に立ち入りできるのは、区域内にお住まいだった方に限られ、必ず事前の申請が必要となります。

立ち入りスケジュールや申し込み方法等につきましては、下記専用コールセンターまでお問い合わせください。

### 【帰還困難区域への一時立入りコールセンター】

- 電話番号 ☎0120-220-788
- 受付時間 平日：8:00~20:00 土日祝日：8:00~17:00

☎ 住民課 避難生活支援係

## 困り事 無料法律相談会開催のお知らせ

双葉郡、いわき市の法律専門家(弁護士、司法書士、土地家屋調査士、社会保険労務士、行政書士)が、皆さんの生活困り事相談に応じます。予約は不要、費用もかかりませんので、お気軽にお越しください。

- 【主催】 ふたばいわき法律家ネットワーク(代表：司法書士 渡辺和則)
- 【日時】 平成30年7月14日(土)、9月8日(土) 10:00~13:00
- 【場所】 さくらモールとみおか内 ツルハドラッグ内特設ブース

☎ わたなべ法律事務所 ☎0246-88-1818



## 平成30年度 富岡町敬老会 開催について

平成30年度富岡町敬老会を、下記のとおり開催します。

- 【日時】 平成30年9月14日(金)  
受付 10:45  
敬老会 11:30  
・第一部 式典  
・第二部 民謡歌手コンサート
- 【場所】 富岡町総合体育館
- 【対象】 70歳以上の方  
(平成30年9月15日現在)
- 【参加申込】 町から対象者の方へお送りしました「参加意向確認書」によりお申し込みください。
- 【その他】 ご家族のお席も用意していますので、ご家族による送迎にご協力ください。

☎ 健康福祉課 介護保険係

## 住所や連絡先の変更届け、町内居住届出のご提出はお済みですか？

◇住所や電話番号が変わったら…  
転居等により、町へ届けているご住所や電話番号が変更になった場合は、下記までご連絡をお願いします。

- 【連絡先】  
富岡町役場住民課 住民係 ☎0240-22-2111  
または、いわき支所 ☎0246-88-1987  
郡山支所 ☎024-983-9021

◇富岡町内に帰還や居住をしたら…  
帰還や就労のため町内に居住される場合は、「町内居住届出」をご提出ください。

- 【提出先】  
富岡町役場住民課 住民係  
なお、転居された場合は最寄りの郵便局への転居届も忘れずにお出しください。

☎ 住民課 住民係

## 平成30年度ふれあい町民号 「世界文化遺産『平泉中尊寺』と南三陸温泉の旅」

昨年度に引き続き、「ふれあい町民号」を運行します。詳細については下記をご覧ください、参加ご希望の方は広報7月号に同封した申し込み書に必要事項を記入し、返信用封筒に入れて最寄りの郵便ポストへ投函してください。

- 【日程】 平成30年10月17日(水) ~18日(木) 1泊2日
- 【行き先】 松島遊覧、南三陸さんさん商店街、南三陸温泉、平泉中尊寺など
- 【宿泊】 ホテル観洋(宮城県南三陸町)
- 【交通手段】 観光バス  
※乗降場所は、富岡町、いわき市、郡山市を予定
- 【募集定員】 200人(先着順)
- 【募集期間】 平成30年7月9日(月) ~8月2日(木)  
※定員になり次第、締め切りとします。
- 【参加者負担金】 お一人様 18,000円  
※チラシをご覧ください、期日までに指定の口座へお振り込みください。
- 【実施者】 富岡町、一般社団法人とみおかプラス 常磐交通観光

☎ 企画課 広聴広報係



国民健康保険・後期高齢者医療保険・介護保険の免除措置について

町は、国の財政支援により、避難指示が解除された区域の上位所得層(平成28年分所得)や転入者を除き、医療費の窓口負担や介護保険の窓口利用者負担及び保険税(料)を一律免除しています。

平成30年8月1日以降の医療費等の窓口負担免除については、震災時点で帰還困難区域に住所を有していた方を除き、平成29年分の所得で免除対象に該当するかの再判定を行います。

【保険税(料)】

平成30年7月中に免除対象の方へ減免決定通知を発送しますが、帰還困難区域を除く平成29年分の所得が上位所得層、住民税未申告者がいる世帯主または被保険者については免除対象とならないため、7月に保険税(料)、額の決定通知書をお送りします。

【医療費等の窓口負担】

現在、免除対象の方へ平成30年7月31日までの免除証明書を送付しております。上位所得層及び未申告者のいる世帯を除き、8月1日から平成31年2月28日までの免除証明書を7月下旬に送付します。

□国民健康保険・後期高齢者医療保険

区 分	平成30年8月以降の窓口負担	平成30年度保険税(料)
所得600万円を超える上位所得層 (帰還困難区域を除く)	免除なし	免除なし
平成29年分住民税未申告 (後期高齢者を除く)	免除なし	免除なし
転入者の一部	免除なし	免除なし
所得600万円以下または 帰還困難区域の方	平成31年2月28日まで免除	免 除

※「上位所得層」とは、世帯に属するすべての被保険者各々の所得から基礎控除分(33万円)を除いた合計額が600万円を超える世帯。

※世帯に属する被保険者の方で住民税未申告者がいる場合は、保険税(料)及び医療費等の窓口負担は免除となりません。申告を行い所得が600万円以下であれば免除となるため、未申告者がいる場合は早めに申告してください。

※震災時点で富岡町に住民登録が無く、免除対象区域以外から転入された方は免除対象となりません。

□介護保険

区 分	平成30年8月以降の利用者負担	平成30年度保険料
所得633万円を超える上位所得層 (帰還困難区域を除く)	免除なし	免除なし
住民税未申告	免除なし	免除なし
転入者の一部	免除なし	免除なし
所得633万円未満または 帰還困難区域の方	平成31年2月28日まで免除	免 除

※「上位所得層」とは、合計所得金額が633万円以上の世帯。

※介護保険被保険者の世帯に属する方で住民税未申告者がいる場合は、介護保険料が賦課されます。申告を行い所得が633万円未満であれば免除継続となるため、未申告者がいる場合は早めに申告してください。

※震災時点で富岡町に住民登録が無く、免除対象区域以外から転入された方は免除対象となりません。

☎ 国民健康保険税に関すること  
国民健康保険免除証明書、後期高齢者医療に関すること  
介護保険に関すること

税務課 課税係  
健康福祉課 国保年金係  
健康福祉課 介護保険係

平成30年度 総合健診のお知らせ

国民健康保険加入者の特定健康診査、後期高齢者等の健康診査、がん検診等を実施します。

現在、日本人の約3分の2が生活習慣病(がん、心臓病、脳卒中、糖尿病など)で亡くなっています。これらの病気は、初期にはほとんど自覚症状がないため、異常を発見するには毎年の検診がかかせません。年に一度の検診で、健康チェックをしましょう。

なお、避難・住居先によって検診の方法が変わりますので、以下をご確認ください。

◇福島県外に避難している方(16歳以上)

避難している都道府県内の指定医療機関で検診を受けることができます。検診に必要な書類は、5月1日現在の避難先住所に委託先の日本予防医学協会から6月末に郵送しました。

内容をご確認の上、期限までにお申し込みください。なお、県外に避難されている方で書類がお手元に届いていない方は、お手数ですが問い合わせ先にご連絡ください。

・検診申し込み期限：平成30年10月31日必着

※申込期限を過ぎると検診を受けることができませんので、お早目にお申し込みください。

・検診受診期間：平成30年12月末日まで

指定の医療機関で検診を受ける場合、県民健康調査の健康診査の項目も同時に検査いたしますので、ぜひこの機会に受診してください。

◇福島県内の市町村に避難または、富岡町内に居住している方

40歳以上の国民健康保険加入者・後期高齢者・39歳以下(平成31年3月31日現在)で、5月に実施した総合検診意向調査において「特定健診・健康診査」を希望された方には、検診の1か月前までに必要な書類を送付する予定です。

・集団検診の日程

①白河市、郡山市、いわき市、福島市、富岡町を希望された方

白 河 市	9月19日
郡 山 市	10月9・10・11・12日
い わ き 市	10月15・16・17・23・24・25日
福 島 市	10月22日
富 岡 町	10月26日

②会津地区、相馬地区を希望された方

日程が決まり次第、書類を送付いたします。

※集団検診を受ける際は、「総合検診受診録」等の送付された書類と、「健康保険証」を持参してください。

※特定検診、健康診査を受診する方は、県民健康調査の健康診査で追加する検査項目も同時に検査します。

◇住民票を異動された方

異動先の自治体で受診してください。

・健康診査の対象者及び料金

検診名(内容)	対 象 者	料 金
特定健康診査 ・身体計測、 尿検査、 血液検査、 血圧測定 等	40～74歳までの 国保加入者	無 料
	40～74歳までで国保 以外の保険の被扶養者 (※)	加入保険 による
健康診査 ・身体計測、 尿検査、 血液検査、 血圧測定 等	39歳までの希望者	無 料
	75歳以上の方	無 料
	生活保護受給者	無 料

※医療保険の保険者から受診券が送付されている国民健康保険以外の保険の被扶養者の方で、富岡町で実施する特定健診を受診される方は、「受診券」と「健康保険証」を必ず持参してください。ただし、保険者によっては富岡町の特定健診を受診できない場合もありますので、福島県保健衛生協会へ事前にご確認ください。

(☎024-546-0391)

なお、受診費用が発生する場合がありますので、あらかじめご了承ください。

・その他の検診の対象者及び料金

※保険の種類に関係なく受診できます。

検診名(内容)	対 象 者	料 金
胸部検診・結核検診 (X線撮影)	40歳以上の方	無 料
胃がん検診(バリウム を飲みX線撮影)	19歳以上の希望者	無 料
肺がん検診 (自宅で3日分の痰を 容器に取り提出)	19歳以上の希望者	無 料
大腸がん検診 (自宅で2日分の便を 容器に取り提出)	19歳以上の希望者	無 料
骨粗しょう症検査 (かかとの骨で測定)	19歳以上の希望者	無 料
前立腺がん検診 (血液検査)	50歳以上の男性	無 料
肝炎ウイルス検診 (血液検査)	40歳以上で未受診 の方	無 料

☎ 健康福祉課 国保年金係・健康づくり係



## 後期高齢者医療 被保険者証の更新について

平成30年8月1日より、後期高齢者医療被保険者証が新しくなります。

保険証(ピンク色)は、7月下旬に簡易書留で発送します。

なお、有効期限が切れた保険証は、富岡町役場本庁又はいわき・郡山各支所までご返却ください。

☎ 健康福祉課 国保年金係

## 国民健康保険 被保険者証の変更について

平成30年度より、国民健康保険は都道府県と市町村が共同で運営することになりました。

今年10月1日時の更新から、新しい保険証及び各種認定証には、福島県と表記されるようになりますが各種届け出の窓口などは、これまで通り役場本庁舎及びいわき・郡山各支所で行います。

☎ 健康福祉課 国保年金係

## 介護保険負担限度額認定申請について

介護保険施設に入所した場合や、ショートステイを利用した場合の食費・居住費(部屋代)は原則として自己負担となりますが、所得の低い方については、申請により負担の軽減を受けることができます。

### □対象となる施設(以下の施設やショートステイを利用した場合)

- ・介護老人福祉施設(特別養護老人ホーム)
- ・介護老人保健施設
- ・介護療養型医療施設
- ・介護医療院

### □認定要件(要件すべてを満たす方)

- (1)被保険者本人及び配偶者の預貯金等が、単身で1,000万円、夫婦で2,000万円以下であること
- (2)住民票上の世帯員が全員町民税非課税であること

### □申請に必要なもの

- (1)負担限度額認定申請書(同意書も必ず記入してください)
- (2)被保険者本人及び配偶者のすべての(普通・定期・積立)預貯金口座残高のコピー
  - ①通帳の見開き部分(銀行名・支店名・口座番号・名義が確認できるページ)
  - ②最終残高が確認できる部分(最終残高から過去2か月の履歴が分かるページ)
    - ※書類保管の都合上、通帳のコピーはA4サイズでご提出ください。
    - ※投資信託・有価証券がある場合には、その口座残高のコピーもご提出ください。

### □申請方法

健康福祉課介護保険係及びいわき支所、郡山支所の窓口にて申請できます(印鑑と通帳のコピーをご持参ください)。町ホームページから申請書をダウンロードすることもできます。なお、郵送の場合は、健康福祉課介護保険係まで送付してください。

☎ 健康福祉課 介護保険係

## 就職や退職をした場合の国民健康保険の手続きについて

### □就職したとき

国民健康保険の加入者が勤務先の健康保険に加入する場合は、国民健康保険の脱退手続きが必要です。

#### 【手続きに必要なもの】

- ・新たな勤務先で加入した健康保険の被保険者証(国民健康保険脱退者全員分)
- ・国民健康保険被保険者証および国民健康保険一部負担金等免除証明書
- ・世帯主及び脱退する人のマイナンバー(個人番号)が分かるもの
- ・異動届(富岡町役場・支所に備え付け)
- ・印鑑

### □退職したとき・仕事を辞めたとき

会社を退職し、任意継続など他の健康保険に加入しない場合は、14日以内に国民健康保険の窓口へ届け出を行い、国民健康保険の加入手続きが必要です。

#### 【手続きに必要なもの】

- ・健康保険等資格喪失証明書(健康保険脱退者全員の記載があるもの)
- ・世帯主及び加入する人のマイナンバー(個人番号)が分かるもの
- ・異動届(富岡町役場・支所に備え付け)
- ・印鑑

### □手続き方法(共通)

役場本庁舎及び各支所で受け付けます。町ホームページから手続きに必要な異動届をダウンロードすることもできます。なお、郵送の場合は、健康福祉課国保年金係までご連絡ください。

#### 【申請書ダウンロード】

「暮らしの情報」→「国保・年金」→「国民健康保険に加入・脱退するとき」

☎ 健康福祉課 国保年金係

## 東日本大震災に伴う東京電力福島第一原子力発電所の事故に係る 国民年金保険料の申請免除等の取り扱いについて

「東日本大震災に伴う東京電力福島第一原子力発電所の事故に係る国民年金保険料の申請免除等」の申請期間が、2018年7月から2019年6月まで延長となりました。

国民年金保険料の免除等を受けるには、毎年の申請が必要です。本人確認ができる書類(運転免許証等)及び、基礎年金番号又はマイナンバーが確認できる書類をご持参の上、役場本庁、各支所又は最寄りの年金事務所で「国民年金保険料免除・納付猶予申請書」を提出してください。

なお、郵送を希望される場合は、健康福祉課国保年金係までご連絡ください。

☎ 健康福祉課 国保年金係



## 西原行政区 集会所利用についてのお知らせ

西原行政区の集会所が、墓参りや一時帰宅で戻られた区民の皆さまのお休み処として、下記の期間ご利用できます。お茶やお菓子を用意してお待ちしていますので、お気軽にお立ち寄りください。

なお、当日お手伝いいただける方がいらっしゃいましたら、区長又は副区長までご連絡ください。

【期 日】 平成30年8月11日(土)・12日(日) 9:00~15:00

【場 所】 西原集会所(町立富岡保育所東隣)

区 長 高木 紀夫 ☎090-6221-5878

副区長 平良 克人 ☎090-1492-1132

## 平成31年富岡町成人式開催のお知らせ

平成31年富岡町成人式を次のとおり開催いたします。多くの方々のご参加をお待ちしています。

【日 時】

平成31年1月13日(日)

・受付開始 12時30分 ・式典開始 13時30分

【会 場】

富岡町文化交流センター「学びの森」

【対 象 者】

下記のいずれかに該当する方

①富岡町に住民登録のある、平成10年4月2日から平成11年4月1日までに生まれた方

②平成23年3月11日の時点で町立小学校第六学年に在籍していた方

【出欠確認】

11月上旬までに、対象の方へご案内と出欠確認用ハガキを送付します。11月中旬頃までに届かない場合は、下記問い合わせ先までご連絡ください。

【問い合わせが多いご質問】

Q. 富岡町に住民登録がありますが、避難先の成人式に参加できますか？

A. 各市町村により実施要領が異なりますので、現在お住まいの自治体にお尋ねください。

Q. すでに富岡町から転出していますが、参加できますか？

A. 参加できます。希望される方には案内状をお送りしますので、ご住所・お名前・電話番号等を下記問い合わせ先までご連絡ください。

☎ 教育総務課 生涯学習係

広告

**TOMIOKA HOTEL** JR 富岡駅徒歩1分

富岡町民向け特別料金のご案内(ご親類、友人等含む)

週末(金・土・祝)	シングルルーム 7,500円(夕・朝2食付)	通常価格 9,100円
	ツインルーム 14,000円(夕・朝2食付)	通常価格 17,600円
週末(日曜日)	シングルルーム 6,300円(朝食付)	通常価格 7,800円
	ツインルーム 12,000円(朝食付)	通常価格 15,000円

※電話予約の際、町民向け特別プランご利用をお伝えください。

お問い合わせ 富岡ホテル 福島県双葉郡富岡町大字仏浜字釜田122-6  
TEL: 0240-22-1180 FAX: 0240-22-1182

## 一人ひとりのマナーで町を美しく ごみの分別、出し方にご協力をお願いします

町内居住者の増加に伴い、ごみに関する問題が発生しており、特に、食品残渣等に引き寄せられた野生動物による被害が多く見受けられます。

町ではごみステーション等の見回りを行い、違反ごみを発見した場合は「違反ごみステッカー」を貼り注意喚起を行ってまいります。なお、ごみの出し方等については下記Q&A並びに広報4月号に同封の「ごみカレンダー」をご覧ください。町内の環境維持のためにごみの分別・ごみ出し日時の遵守についてご協力をお願いします。

### ごみの出し方Q&A

Q. ごみの分別方法は？

A. ごみカレンダーに記載の分別表をご確認ください。

Q. ごみカレンダーはどこで入手できる？

A. 役場生活環境課及び富岡交流サロンで配布しています。また、町ホームページで「ごみ」と検索するとご覧いただけます。

Q. ごみを出せる日は？

A. **富岡コース**

燃えるごみ「月・木曜日」 燃えないごみ「第3水曜日」  
ビン「第1水曜日」 カン「第3水曜日」 プラスチック・ペットボトル「火曜日」

**夜の森コース**

燃えるごみ「火・金曜日」 燃えないごみ「第3月曜日」  
ビン「第1月曜日」 カン「第3月曜日」 プラスチック・ペットボトル「月曜日」

Q. 「富岡コース」「夜の森コース」のどちらか分からない

A. ごみカレンダーに記載されている「コース別収集地区」をご覧ください。ごみステーションに設置されている看板にて地区をご確認ください。

Q. 土日に町外から一時帰宅した際ごみを捨てたいが、ごみステーションに出せないのか？

A. 「違反ごみ」として長期間取り残される可能性がありますので、ごみステーションには出さずに環境省委託業者による訪問回収をご利用ください。事前にご連絡をいただき、後日回収に伺います。

☎0120-707-110(平日のみ)

※訪問回収は本年度で終了します。ご希望の方は年度内にご自宅等の整理を行ってください。なお、帰還困難区域については決定次第お知らせします。また、訪問回収用のフレコンバッグ(生ごみは不可)を、復興推進課にて配布します(土日祝日は日直が対応。フレコンバッグの配布も本年度で終了となります)。

### 違反ごみに貼るステッカー

----- 分別した後は切り取ってください -----

# 違反ごみ

です

月 日 ( )

- 燃えるごみ
- 燃えないごみ
- カン類
- ビン類
- ペットボトル
- プラスチック製品
- キャップ・ラベル

- 粗大ごみです。ごみステーションでは処分できません。持ち帰り適正に処分してください。
- 家電リサイクル・パソコンリサイクルの対象となります。持ち帰り適正に処分してください。
- 処理できません。販売店または専門の処分業者へ依頼してください。

が混ざっています。

環 境 省 町

☎ 生活ごみ担当：生活環境課 環境衛生係 訪問回収・フレコンバッグ担当：復興推進課 除染対策係



## 双葉地方水道企業団からのお知らせ

### 帰還困難区域内の水道管及び水道メーター付近の調査について

平成30年度から、帰還困難区域内の先行除染を行った道路周辺地区を対象に、水道管調査及び水道メーターの止水作業を実施してまいります。

水道管調査及び水道メーターの止水作業については、お客様の敷地内へ立ち入りのうえ作業させていただきますので、ご理解とご協力のほどよろしくお願いいたします。

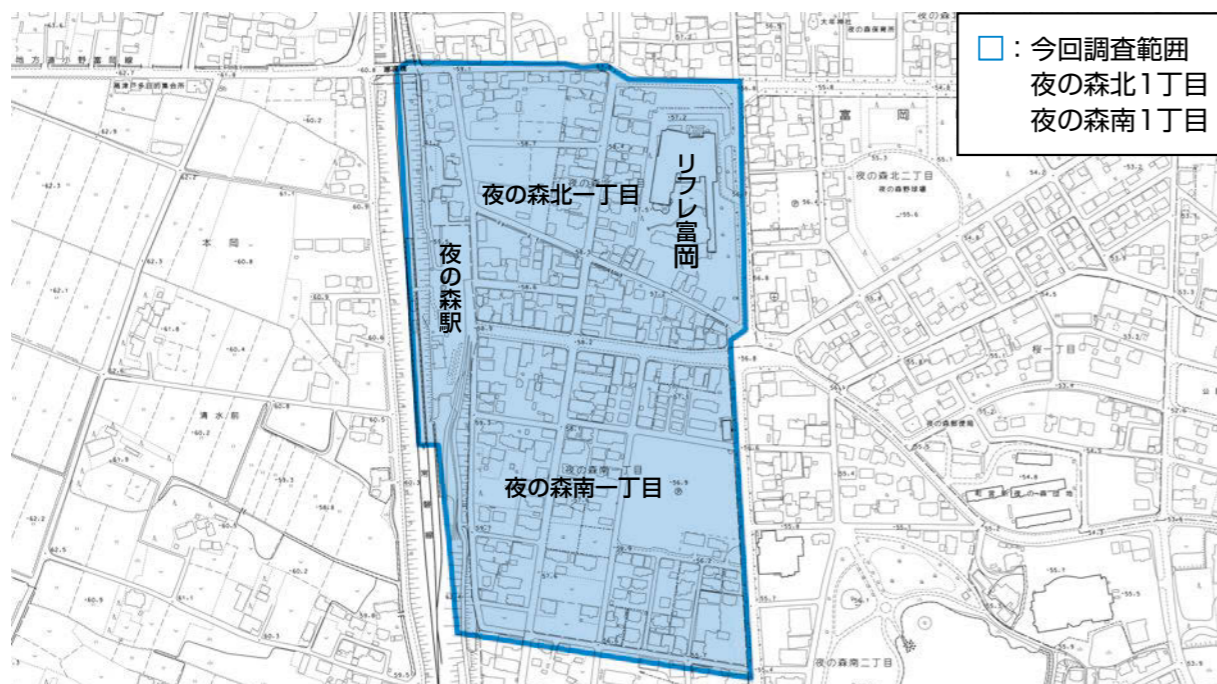

### 蛇口における水道水中の放射性物質モニタリング検査について

双葉地方水道企業団では、安心して水道水をお使いいただくために、ご家庭の蛇口から出る水道水の放射性物質検査を実施しています。この検査は、随時皆様からのお申込みを受け付けておりますので、検査を希望される方は、右記の方法により検査受託事業者へお申込みください。

《お申込み方法》  
 検査受託事業者：(株)江東微生物研究所  
 ①郵便の場合 〒970-1144 いわき市好間工業団地4-18  
 ※申込書の郵便料金は申込者の負担となります。  
 ②FAXの場合 FAX番号 0246-36-7142  
 ※お申込みには、申込用紙が必要です。

### 水道水中における放射性物質のモニタリング結果

- 1. 測定機関 双葉地方水道企業団
- 2. 分析装置 ゲルマニウム半導体検出器
- 3. 検査頻度 毎日
- 4. 測定方法 水道水等の放射能測定マニュアル(厚生労働省)
- 5. 検査結果 以下のとおり

平成30年4月26日～平成30年5月28日分(毎日採水、毎日検査)

採水場所	水源	ヨウ素131	セシウム134	セシウム137
小山浄水場	木戸川(ダム放流水)	不検出	不検出	不検出
関根浄水場	富岡川(伏流水)	不検出	不検出	不検出

※いずれの検体も、5月28日時点で放射性物質は不検出です。  
 ※「不検出」とは、一定の条件で測定機器が検出できる最小値(1Bq/kg)未満であることを示しています。  
 ※最新の検査結果は、企業団ホームページ(<http://www.f-mizu.jp>)をご覧ください。

《参考》検査日現在の目標値 (単位: Bq/kg)

	ヨウ素131	セシウム134	セシウム137
食品衛生法の規定に基づく新たな基準による目標値	—	10	10

※これまで暫定規制値が設定されていた放射性ヨウ素については、半減期が短く、国に平成23年7月15日以降の検出報告がないことから、規制の対象から除外されました。

図 双葉地方水道企業団 〒979-0515 楢葉町大字上小墾字小山6-2 ☎0240-25-5315(代)  
 【開庁時間】8時30分～17時15分(平日)

## 昭和48年度 富岡一中卒業生還暦祝同窓会のお知らせ

昭和48年度富岡一中卒業生(昭和33年4月2日～昭和34年4月1日生まれ)の還暦祝同窓会を、下記の日程で開催いたします。

恩師を囲み、懐かしい思い出を語り合い、近況を報告し合いながら「還暦」を祝いたしたいと思います。多くの皆さまのご参加をお待ちしています。

なお、連絡先が不明の方も多いため、ご家族や知人に該当される方がいらっしゃいましたら、お知らせくださるようお願いいたします。

- 【日時】 平成30年10月13日(土) 16:30集合  
※16:45から写真撮影を行いますので、16:30までに受け付けを済ませてください。
- 【場所】 いわきワシントンホテル椿山荘  
いわき市平字1丁目1番地 ☎0246-35-3000
- 【会費】 20,000円(一次会、二次会費含む)
- 【出欠連絡】 6月中にお送りしましたご案内の返信用はがきにて、7月31日まで出欠のご連絡をお願いします。なお、ご案内が届いていない場合は下記までご連絡ください。  
※連絡先 榎内(☎090-1803-2358)  
堀川(☎080-6058-7943)
- 幹事 榎内正和、佐藤章司、嶋原弘昌、石井和弘、北郷(横田)あつ子、佐藤(山田)耕子、広野(阿部)千鶴子、堀川(佐藤)孝子

## 王塚行政区の皆さまへ 王塚神社解体及び再建について

200年以上の歴史を持つ王塚神社は、東日本大震災で被害を受け、これまで今後の在り方を検討してまいりました。その結果、避難指示が解除されたこともあり、震災前のように多くの皆さまに集まっていただけるよう安全を考慮し、解体後に再建することといたしました。

これまで多くの氏子の皆さまに愛され、お支えいただいた神社であり、苦渋の決断ではありますが将来へつなげるための一歩と考えております。

氏子の皆さまには、ご理解とご協力のほど何とぞよろしくお願いいたします。

王塚区長 飯島正秀・王塚神社総代一同

### 広告

法律手続きで悩んでいる方…お気軽にお電話、お越しください。  
 福島県の司法書士・行政書士 **わたなべ法務事務所**  
 司法書士・行政書士 渡辺和則 / 司法書士・渡辺 大

#### 【主な取り扱い業務】

- ・不動産登記 ・商業法人登記 ・農地 ・裁判 ・建設業 ・債務整理
- ・相続 ・売買 ・贈与による名義変更 ・会社の設立 ・役員変更手続き等

事務所 〒970-8026 いわき市平字童子町4-18 いわき建設会館5F  
 TEL: 0246-88-1818 FAX: 0246-88-1819 (月～金 9:00～18:00)



# とみおか保健だより



## 「注意！夏に流行する子どもの感染症」

感染症を予防するため、予防接種がある感染症は、接種できる年齢になったら早めに受けることが大切です。

**【予防接種がある感染症】**

- \* 麻しん(はしか)**  
感染力がとても強く、2歳以下の子どもがかかりやすい病気で、発熱、咳、鼻水、めやに、発疹が主症状です。予防接種は満1〜2歳と小学校就学前の2回、麻しん風しん混合ワクチンを接種します。
- \* 風しん**  
発熱と同時に発疹が出る病気で、発疹は3〜5日で消えるため「三日はしか」とも呼ばれます。妊婦が感染すると、胎児が先天性風しん症候群になることがあります。
- \* 水痘(水ぼうそう)**  
発熱、水ぶくれを伴う発疹が主症状で、かゆみや痛みを伴うこともあります。予防接種は、満1〜3歳に2回接種します。
- 【予防接種がない感染症】**
- \* ヘルパンギーナ**  
高熱が出て、のどの奥に水ぶくれができる夏かぜの一種

です。経過は良く3日以内に回復します。

**\* 手足口病**  
発熱と同時に口の中、手のひら、足の裏に水ぶくれができます。ほとんどが数日中に自然に治ります。

**\* 咽頭結膜熱(プール熱)**  
発熱、のどの痛み、結膜炎などの症状が出る夏かぜの一種です。プールでの接触や同じタオルを使うことでも感染します。

今年、沖縄、大阪、愛知、茨城など全国で麻しんが発生しています。小さいお子さんを感染症から守るためには、流行している地域への外出を控え、外から帰ったらしっかりと手洗い・うがいをしましょう。



## 「町立とみおか診療所」診療カレンダー

平成30年7月

平成30年8月

日	月	火	水	木	金	土
1 休診	2 休診	3 今村 午後休診	4 今村	5 今村	6 今村	7 今村
8 休診	9 休診	10 今村 午後休診	11 今村	12 今村	13 今村	14 今村 石澤
15 休診	16 休診	17 今村 午後休診	18 今村	19 今村	20 今村	21 今村
22 休診	23 休診	24 今村 午後休診	25 今村 WBC	26 今村 WBC	27 今村 WBC	28 今村・石澤 WBC
29 休診	30 休診	31 今村 午後休診	8月1日 今村	8月2日 今村	8月3日 今村	8月4日 今村

日	月	火	水	木	金	土
7月29日 休診	7月30日 休診	7月31日 今村 午後休診	1 今村	2 今村	3 今村	4 今村
5 休診	6 休診	7 今村 午後休診	8 今村 午後休診	9 今村	10 今村	11 休診
12 休診	13 休診	14 今村 午後休診	15 今村	16 今村	17 今村	18 今村
19 休診	20 休診	21 今村 午後休診	22 今村 WBC	23 今村 WBC	24 今村 WBC	25 今村・石澤 WBC
26 休診	27 休診	28 今村 午後休診	29 今村	30 今村	31 今村	9月1日 今村

◇受付時間 9:00~12:00 13:30~16:30 ◇診療科目 内科・外科・精神科  
◇住所 富岡町大字小浜字中央374番地1 ☎0240-22-6522  
※担当医が学会や出張などにより、休診または代診となる場合もあります。  
※WBC…ホールボディカウンター(内部被ばく検査)

「富岡中央医院」診療時間のお知らせ | 診療日：月曜日～木曜日 8:30~12:00 13:00~17:30  
金曜日、土曜日、日曜日は休診 ☎0240-22-6560(月～木曜日)

### 問い合わせ先

- 富岡町役場・富岡町議会事務局  
〒979-1192  
福島県双葉郡富岡町大字本岡字王塚622-1  
☎ 0240-22-2111  
☎ 0120-33-6466  
FAX 0240-22-0899
- 富岡町役場いわき支所  
〒970-8024  
福島県いわき市平北白土字宮前8  
☎ 0246-88-1987  
☎ 0120-33-6466  
FAX 0246-88-1975
- 富岡町役場郡山支所  
〒963-0201  
福島県郡山市大槻町字西ノ宮48-5  
☎ 024-983-9021  
☎ 0120-33-6466  
FAX 024-961-3441
- 富岡町教育委員会  
〒979-1192  
福島県双葉郡富岡町大字本岡字王塚622-1  
(富岡町文化交流センター・学びの森内)  
☎ 0240-22-2626  
FAX 0240-22-5059
- 町立とみおか診療所  
〒979-1111  
福島県双葉郡富岡町大字小浜字中央374  
☎ 0240-22-6522  
FAX 0240-22-6074
- 富岡町社会福祉協議会  
〒979-1112  
福島県双葉郡富岡町中央1丁目8-1  
☎ 0240-22-5522  
FAX 0240-22-4870
- おだがいさまセンター  
〒963-8041  
福島県郡山市富田町字若宮前32  
高齢者等サポート拠点施設内  
☎ 024-935-3332  
FAX 024-935-3334
- 一般社団法人とみおかプラス  
〒979-1111  
福島県双葉郡富岡町大字小浜字中央416  
☎/FAX 0240-23-6919
- NPO法人富岡町さくらスポーツクラブ  
〒979-1111  
福島県双葉郡富岡町小浜481  
☎ 0240-22-2690  
FAX 0240-22-6778

町内交通死亡事故ゼロ  
記録更新中だっぴ！  
平成30年6月1日現在  
**3,271日**



## 富岡町老人クラブ連合会 会員募集

富岡町老人クラブ連合会は、現在いわき市と郡山市に単位老人クラブがあり、それぞれの地域で会員自ら健康づくりと生きがいを持ち、地域を豊かにする活動を行っています。このたび、富岡町内にも老人クラブを設立する運びとなり、町内を含む相双地区に居住されている方を対象に会員を募集します。お互いに助け合い、支え合いながら活動し、友情の輪を広げていきましょう。

なお、引き続きいわき地区と郡山地区でも入会者を募集していますので、希望される方は下記事務局までお問い合わせください。

☎ 0240-22-5522  
担当/迫(はさま)・坂元



パークゴルフによる交流会

町のすがた (平成30年6月1日現在)  
◇富岡町の人口  
※(内は先月との比較)  
世帯数 5,509世帯(+2)  
人口 13,181人(+4)  
男 6,659人(+6)  
女 6,522人(-10)

◇町内居住者  
居住者数 660人(+46)  
居住世帯数 459世帯(+33)  
※町内居住者とは「町内居住届出を提出された方で、新規転入者も含まれます。」

上神谷	藤田	福田	杉本	藤田	渡邊	渡邊	前澤	笹山
スミヨ	守	セツ	貞義	ミネ子	スミ子	正子	マキ子	キヌ
94	71	(高津)	(清水)	88	92	69	96	(夜の森駅前北)
(塚)	(戸)	(前)	(町)	(本町)	(小良ヶ浜)	(本町)	(夜)	

お悔み





は、来年5月に退位されるため、今回が在位中最後の福島県ご訪問となる見通しです。



両陛下と懇談した伏見敏夫さん(右)と宮本町長(左)

天皇皇后両陛下が6月9日、いわき市の復興公営住宅「北好間団地」をご訪問され、富岡・大熊・双葉・浪江4町の入居者と懇談されました。両陛下は、入居者が長びく避難生活の中でも前向きに生活する姿などに関心を寄せられました。当町からは、伏見敏夫さん(本町)が両陛下と懇談。天皇陛下は「これまでのご苦労大変でした。今後も一生懸命励んでください」と労われました。伏見さんは「まさか両陛下がここに来られるとは夢にも思わず、本当にありがたかった」と懇談後感激していました。

天皇皇后両陛下が復興住宅をご訪問



懇談の様子



両陛下をお出迎えする富岡町民の皆さん

義援金をいただいた企業・個人名を掲載いたします  
(平成30年4月～平成30年5月分 順不同・敬称略)

花塚 博行(東京都) 金井 一郎(富山県) 品川区長 濱野 健(東京都)  
コカ・コーラボトラーズ株式会社 いわきセールスセンター(いわき市)  
中川企画建設株式会社(相馬郡)

寄附金・ふるさと納税寄附金をいただいた企業・個人名を掲載いたします  
(平成30年4月～平成30年5月分 順不同・敬称略)

新井 正博(埼玉県) 新井 きさ子(埼玉県) 吉川 秀行(神奈川県) 吉川 有紀(神奈川県)  
大野 幸子(埼玉県) 河内 好雄(茨城県) 川口ロータリークラブ(埼玉県)  
株式会社邑建築事務所 代表取締役 陽田 秀夫(いわき市)  
桂建設株式会社代表取締役社長 渡邊 正義(富岡町)  
株式会社平山自動車工業 代表取締役 平山 美弘(富岡町)

町を花で埋めつくそう  
花いっぱい運動



町立小中学校富岡校で花いっぱい運動を行った児童生徒と地域住民、町内事業者の皆さん



参加者に教わりながら花を植える子どもたち

6月に町内各所で花いっぱい運動が行われ、今年新たに5行政区加わり、8行政区2団体が参加しました。1日には小中学校で花いっぱい運動が行われ、児童生徒を含め多くの人たちが参加しました。富岡一中・中潟宏昭校長は「地域や企業の皆さんと学校で作業を一緒に行えることは嬉しくありがたい。これを機会に様々な分野で子どもたちと交流していただきたい」と述べ、参加した鹿島建設の阿部円香さんは「学校の復旧作業に携わってきたので、子どもたちの姿を見ると感慨深いものがある。これからも子どもたちや地域の方と交流していきたい」と話しました。

3日には、約3,200本の花が町内を明るく彩り、参加者たちは、楽しく花を植えていました。



本町行政区



太田行政区



東北大学、東北学院大学の学生も参加して花植えを行った小浜行政区

花いっぱい運動の様子は、町フェイスブックでもご覧になれます。



## 変わらぬ温かいご支援に感謝いたします



毎年「心のふれあい」をテーマに一般公募で作成される「童話の花束」

(株)猪狩商店JX富岡ステーション(代表取締役社長・猪狩明彦さん)より、JXTG童話賞作品集「童話の花束」を200冊、寄贈していただきました。

この童話集は、「心のふれあい」をテーマに全国から作品を募集し、毎年作成されているものです。

いただいた本は、町立小中学校富岡校、三春校の子どもたちに配布しました。



町立小・中学校富岡校図書館で行われた図書贈呈式

富岡ロータリークラブ様から、町立小・中学校富岡校図書館に10万円分の図書を寄贈していただきました。

5月9日、児童・生徒たちが出席し贈呈式が行われ、子どもたちは早速、真新しい図書に親しんでいました。

## 学びの森de夏休み映画会



「劇場版ムーミン パペット・アニメーション ～ムーミン谷の夏まつり～」  
(c) Oy Filmkompaniet/Filmoteka Narodowa / Jupiter-Film / Moomin Characters TM

図書館では、当館で所蔵しているDVDを使用した映画会を開催しています。

- 上映日 7月28日(土) 午後1時30分
- 上映場所 富岡町文化交流センター「学びの森」2階視聴覚室
- 上映時間 約90分
- プログラム 『劇場版ムーミン パペット・アニメーション ～ムーミン谷の夏まつり～』

ある夏の日、ムーミン谷を大洪水がおそいます。ムーミン一家は、水の上をただようふしぎな建物を見つけ、そこで暮らすことに。

けれどその建物は、なんと劇場で……。ムーミン一家とその仲間たちの大冒険!

ご家族、ご友人の皆さんでお誘いあわせの上、どうぞご来館ください。

富岡町図書館  
☎0240-21-3665

# まな森 TIME

富岡町文化交流センターかわら版



## 「学びの森de星空観望会」のお知らせ

梅雨の晴れ間に星空を眺めてみませんか? 昼は、太陽の黒点やプロミネンス、夜はみんなで楽しく星座やお星さまの話をしなが、天体望遠鏡や双眼鏡で地球に最接近中の火星や近くに輝いている木星・土星、そして夏の風物詩であるペルセウス座流星群を観察してみましょう。

日時 7月28日(土) 10:00~太陽観察会 19:00~星空観望会  
会場 富岡町文化交流センター駐車場 ※雨天・曇天の場合は中止(中止の場合はホームページでお知らせします)※中学生以下の方は保護者等の同伴が必要です。

富岡町教育委員会 教育総務課 生涯学習係

**土星** 環がある土星は太陽系の中で木星に次ぐ大きな惑星です。地球と同じように傾いて公転しているため、環も太く見えたり細く見えたりします。今年土星の北側が地球に傾いているため環が太く見えます。土星にも衛星があり、現在わかっているだけでもタイタンやエンケラドスなど60個ほどが土星の周りを回っています。特にエンケラドスには水蒸気が地下から噴き出している現象が捉えられており、地下に水が存在しているのではと考えられています。



環がある土星

**火星** 今年は15年ぶりとなる火星の大接近があります。火星はおおよそ2年に1回地球に接近する惑星で、太陽系の中では水星に次いで2番目に小さな惑星です。火星の軌道が楕円形に対し、地球はほぼ円のため一定周期で接近します。

昔、「火星にはタコのような火星人が住んでいて、私たちが住む地球を侵略しに来る」といった途方もない話を信じ恐ろしいと思った方もいるのではないのでしょうか。今では科学が進歩し笑い話とはなりましたが、ある意味夢のあった時代といえるのかもしれません。



最接近する火星

**太陽** 日中はお天気が良ければ特殊なフィルターを使用して太陽の黒点やプロミネンスも観測します。太陽の表面温度は約6千℃で、これに対し黒点は約4千℃と周りの温度よりも低いところに発生します。発生する原因は太陽の磁場だと考えられています。プロミネンスは太陽表面にできる1万℃のプラズマで磁場の影響で出現するといわれています。ぜひ一緒に見てみませんか。

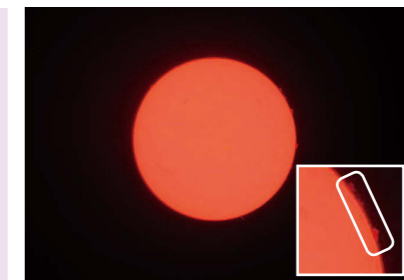

太陽の彩層面(プロミネンス)

**月食** 当日早朝(欠け始めは午前3時30分頃)に皆既月食が全国各地で見ることができます。今回は南西の低い空なので好条件とは言えませんが、早起きしてご覧になってみてはいかがでしょうか。

**木星** 太陽系の中で一番大きな惑星です。縞模様があり、条件が良ければ大赤斑という模様も見えるかもしれません。また、木星の回りを回っている衛星も60個以上あり、あのガリレオ・ガリレイが発見した4大衛星(ガリレオ衛星)も見ることができます。



ガリレオ衛星がある木星

**流れ星** 夏の流星群といえばペルセウス座流星群です。周期性のスィフト・タートル彗星の軌道に地球の公転の軌道が交わりその彗星の塵が地球の引力に引き寄せられ流れ星となって見えますが、ちょうど東の空から昇ってくるペルセウス座あたりから流れるのでその名が付けました。一番多く流れるのは、お盆の8月13日ごろで1時間に50個くらい流れます。その1カ月前後は出現数は少ないですが見ることができます。願い事などしてみたらどうでしょうか。



## 総合スポーツセンターを花でいっぱいになりました！



「花と緑あふれる総合スポーツセンター復興プロジェクト」が6月3日に行われ、町民や学生ボランティアの皆さんの力を借りて、総合スポーツセンターに色とりどりの花の苗を植え付けました。当日はさくら緑化さんのご指導をいただきながら、小浜行政区の方々と東北大学・東北学院大学の学生・郡山からのボランティアさんと一緒に、サルビア・マリーゴールド・ペコニア・日野草を植え、総合スポーツセンターを花でいっぱいになりました。



### 【富岡町総合スポーツセンターご利用について】

現在、富岡町総合スポーツセンターは、一部の施設のみご利用可能となっております。

●利用可能施設

総合体育館、野球場、多目的広場(サッカー場)、ふれあい広場、グラウンド・ゴルフ場、サブグラウンド、屋外テニスコート、武道館

※利用時間、利用方法につきましては当クラブまでお問い合わせください。

## 「ワンランクアップのウチごはん」とみおか健康料理教室を開催！



さくらスポーツクラブでは、今年度から「とみおか健康料理教室」を開催し、6月1日、町保健センターで第1回目の教室を行いました。この料理教室は「ワンランクアップのウチごはん」をコンセプトに全5回開催。初回は参加者の皆さんと今後作る料理を計画したあと、サンドウィッチを作り会食を楽しみました。



## とみおかスポーツフェスタ開催



毎年行われている「とみおかスポーツフェスタ」が、今年も6月2日に富岡町総合スポーツセンターにて開催されました。当日は約200名の町民が参加。晴天のもと午前中はグラウンド・ゴルフ、ラージボール卓球、ウォーキング、ニュースポーツ、午後はレクダンスサークルの発表を行い、閉会式の前には抽選会を開催して、会場は大いに盛り上がりました。





# TOMIOKA 桜通信

第75号

東日本大震災と原発事故により、私たちはふるさとを離れ、全国に分散した避難生活を強いられています。

この「TOMIOKA (とみおか) 桜通信」は、避難生活を続ける皆さんや、富岡町にゆかりのある方々のもとを訪ね、皆さんの声をお届けし、ふるさと「富岡」という「絆」をつないでいこうというものです。



日々、故郷の復興を体感しています

富岡町内の看板制作会社に勤務する傍ら、福島県もりの案内人などを務めるなど、長年、自然体験活動に携わってきた。

自然な流れで看板屋に  
高校生のとき、看板制作を行っている有限会社アド・プロ広芸社を経営する親類から声をかけられ、同社でアルバイトを始めました。その頃、看板は手書きが主流の時代で、現任より職人気質が必要とされていました。ものづくりが好きで興味があったこともあり、高校卒業後、そのまま同社に就職となりました。

きっかけは「うつくしま未来博」

社会人になってからも「公私とも地域密着型」で、青年会や消防団などの地域活動に参加していました。そうした中、自然との共生をテーマにしたうつくしま未来博の開催が決まり、その関連で「福島県もりの案内人」が養成されることになり、当町からは私が推挙を受け養成講座に参加しました。

未来博開催後も案内人として子どもたちへの環境体験教育に関わりながら、自然体験活動インストラクター等の資格を取得しました。

震災後、故郷での活動はできませんが、楡葉町が会津美里町に避難していた時、現地の案内人仲間と共に活動したこともあります。

好きな言葉をスローガンに

避難指示区域の再編直後から、自宅のリフォームや田畑の整備を進めてきましたが、「過去から学び、今を生き、未来に対して希望を持つ」という私が好きな言葉に習い、これからどう生きるかを考えながら行動する日々です。また、自宅近くに帰還された方への声かけや情報交換をしながら、町消防団員として町内パトロール活動にも参加しています。

親の面倒をみる世代になって

避難後、両親はいわき市内、長男一家は茨城県内でそれぞれ生活しています。当初、避難指示解除と共に故郷での生活を始める予定でしたが、しかし、父が介護を必要とする状態になったため今すぐとはいかなくなりましたが、田畑の世話をするため富岡町に軸足を置いています。

ある日、田を耕運していた時、かつて父が口癖のように言っていた「老人を笑うな、自分の行く道だから」「子どもを叱るな、自分の来た道だから」という言葉を思い出しました。現在、成長した子どもから親として相談を受けるようになり、両親の介護という現実に向き合う世代となって、そんな父の言葉を自らに置き換えると、まだまだ未熟だと思えます。

故郷でのスローライフを目指して

JR常磐線の運転再開、町内各所での不動産開発、地区内での公園整備予定など復興を体感できるようにになりましたが、近い将来、耕作放棄地を活用した共同農園の運営や生産物の直売など、和気あいあいである多くの方と触れ合えるスローライフの日々が送れたらと願っています。



### 松本 政喜さん (小浜) TOMIOKA 桜(さくら) 通信



故郷での暮らしは、やっぱり落ち着きます

平成20年から小浜行政区域長を務め、今年度、町行政区域長に就任した。  
昨年7月より自宅に帰還して生活している。

感謝でいっぱい約6年  
避難後、三春町熊耳応急仮設住宅での生活を始めて以降、行政連絡員や自治会長を務め、入居する町民と行政や住宅立地地区の橋渡しのような立場となりましたが、数多くの皆さんから沢山のご支援をいただきました。  
特に、熊耳地区の皆さんからは多大なるご理解を賜り、長年その土地

約6年半ぶりの故郷  
昨年7月、自宅のリフォームが完了したため仮設住宅を出て、約6年

住んでみたいと思われる場所に  
故郷での生活を始めて約1年経過する中、地区内で生活を始める方が少しずつ増え、4月に町内で小中学校が再開されて以降、まだ数名ですが近所で子どもたちの姿を見かけるようになりまし。また、近隣にある町営スポーツ施設の利用も一部再開され、週末を中心に利用者の姿を数多く目にします。  
現在、行政区域長として震災前のような活動はできませんが、住民が生活を再開してみたいと思うだけでなく、自宅周辺に建設が進んでいるホテルの完成後、そこに滞在する方が「この土地で暮らしてみたい」と思われるような地区を目指したいと考えています。

### 西山 慎弥さん (清水) TOMIOKA 桜(さくら) 通信



自分のできる範囲で故郷復興に携わりたい

町内の住宅資材販売会社に勤務する一方、町消防団員として、震災後も活動を続けています。  
ずっと富岡でした  
原発事故で町を離れるまで、学校も仕事も富岡町内でした。富岡第一小学校、第一中学校を経て県立富岡高校に進みましたが、今思い起こすと、高校進学時はまだJFAアカデミーの受け入れ(双葉地区教育構想)前だったこともあり、ある意味のんびりとした雰囲気でした。

また、高校在学中、自宅近くにあったJA南双葉(現・JA福島さくら)富岡給油所でアルバイトをしていました。この給油所は周辺地区のお客様が多く、幼い頃から家族ぐるみでおつき合いしていた方が「慎弥、油いっちょえくいろ」と声をかけてくることも少なくないなど、ほのぼのとしたものでした。  
高校卒業後もしばらくの間、同給油所でお世話になっていましたが、平成20年、町内で住宅資材の販売を行う双葉商事株式会社に入社しました。

好きなトラック乗りは大変な仕事  
トラック運転手をしている父の姿を見ていたせいもあってか、子どもの頃から将来は父と同じような仕事に就きたいと思っていました。また、トラックだけでなくバイクや自動車にも興味があったため、給油所でのアルバイトは楽しいものでした。  
現在の勤務先に入社後は、配送を担当しています。好きなトラックの運転とはいえ、慣れるまでは大変でした。単純に運転するだけならともかく、お客様に届ける商品の積み下ろしまで行わなければなりません。また、積荷は、コンクリートブロックやセメント袋から給排水設備類な

故郷復興に携わること  
避難後数か月目から職場での勤務を再開し、いわき市内の仮設事務所から南相馬市まで配送にあたっていますが、最近、富岡町で降ろす資材も増えてきました。私自身でできることは限られています。消防団活動や仕事を通して故郷復興の一助になればうれしいです。

地震後も続けている消防団活動  
22歳で消防団員となり、震災発生直後も津波被災地区での捜索救助活動に加わりましたが、その時目にした瓦礫だらけの様子を今でも忘れることはありません。避難指示により町を離れてから郡山市内で生活した時期もあります。いわき市内に移ってからは玉露応急仮設住宅内の夜警に参加しましたが、拍子木を打ちながら火の用心を呼びかけるだけでなく、仮設住宅で生活しているお年寄りに声かけなども行いました。

積り多岐にわたります。そのため、積載重量のバランスや配送の順番などを考えながら、損傷無くお届けしなければならぬなど、今でも緊張の連続です。特に今のような梅雨時はより慎重な対応が求められます。



# 自家消費野菜等放射能測定結果

測定月 平成30年4月～5月

◇食品中の放射性物質(セシウム)の基準値

・飲料水 10ベクレル/kg ・一般食品 100ベクレル/kg ・牛乳、乳幼児食品 50ベクレル/kg

N.D：検出限界値未満

月	No.	採取地	検体	測定結果(ベクレル/kg)		基準値超過
				セシウム134	セシウム137	
4	1	小浜	ユズ	N.D	87.84	
	2	王塚	タラノメ	38.04	351.87	NG
	3	小浜	ゼンマイ	222.88	2,254.16	NG
	4	上千里	ワラビ	17.29	175.98	NG
	5	王塚	タケノコ	16.33	180.78	NG
	6	夜の森南	水道水	N.D	N.D	
	7	岩井戸	ヤマウド	N.D	22.92	
	8	杉内	タラノメ	N.D	65.36	
	9	杉内	フキ	N.D	N.D	
	10	高津戸	コゴミ	N.D	83.26	
	11	清水	ワラビ	47.48	391.20	NG
	12	清水	ヨモギ	N.D	14.94	
	13	上郡	ワラビ	N.D	48.15	
	14	杉内	ヨモギ	N.D	20.50	
	15	杉内	タラノメ	N.D	76.66	
	16	杉内	ハーブ	N.D	77.19	
	17	杉内	サンショウ	N.D	85.54	
	18	杉内	ウド	N.D	49.54	
	19	夜の森南	タケノコ	6.84	104.70	NG
	20	下千里	ハウレンソウ	N.D	N.D	
	21	下千里	フキ	N.D	30.98	
	22	下千里	ウド	N.D	28.92	
	23	下千里	タケノコ	N.D	86.63	
	24	関ノ前	ウド	9.59	94.47	NG
	25	上千里	タケノコ	36.35	356.48	NG
	26	中央	井戸水	N.D	N.D	
	27	清水	水道水	N.D	N.D	
	28	岩井戸	タケノコ	23.55	235.10	NG
	29	大木戸川原	井戸水	N.D	N.D	
	30	上千里	ワラビ	N.D	99.81	
	31	上千里	ウド	8.76	97.16	NG
5	32	上郡	タケノコ	N.D	43.76	
	33	清水	ハウレンソウ	N.D	N.D	
	34	上郡	タケノコ	24.68	237.24	NG
	35	清水	ダイコンノハ	N.D	N.D	
	36	真壁	タケノコ	37.92	439.05	NG
	37	王塚	アシタバ	44.37	479.59	NG
	38	王塚	ミョウガ	19.19	188.03	NG
	39	清水	フキ	N.D	10.77	
	40	清水	ノビル	N.D	12.01	
	41	清水	ウメ	N.D	13.39	
	42	中央	井戸水	N.D	N.D	

※N.Dは一定の条件で測定機器が検出できる最小値未満であることを示しています。  
 ※N.Gはセシウム134とセシウム137の合計が100ベクレル/kgを超過したものです。

測定機器 ゲルマニウム半導体検出器

なるほど!

広報とみおか出張版

## 放射線・放射能ヨラム

復興推進課 放射線健康管理係



今回の疑問に答えてくれるのは...

長崎大学原爆後障害医療研究所  
 国際保健医療福祉学研究分野  
 高村 昇 教授



急性放射線障害とはどういうものですか？

**A** 非常に高い線量の放射線を一度に被ばくした場合に、被ばく後数時間から数日後に症状が出ることを言います。

長崎大学は昨年、富岡町の皆様を対象にアンケート調査を実施しました。その結果1/3以上の方が「震災から現在までに受けた線量で、(鼻血などの)急性放射線障害が起こったと思いますか?」という質問に「起こったと思う」と回答されていました。では、この「急性放射線障害」とはどのようなものなのでしょうか?

非常に高い線量の放射線を一度に被ばくした場合、被ばく後数時間から数日後に症状が出る場合があります。これを放射線被ばくによる「急性放射線障害」と呼びます。例えば、500ミリシーベルト以上の放射線を一度に被ばくすると、血液細胞をつくる骨髄ができなくなり、白血球や赤血球、血小板が減少するため、感染症が起きやすくなったり、貧血になったり、鼻血のような出血が止まらなくなったりします。さらに1,000ミリシーベルト以上の放射線を一度に被ばくすると、熱傷(やけど)や脱毛、吐き気といった症状が出ます。これらの急性放射線症の症状は確定的影響と呼ばれ、一定の線量を超える被ばくをした場合には出現しますが、それ以下の線量では出現しません。

福島県で実施されている県民健康調査によると、事故以降4か月間における富岡町住民の外部被ばく線量は、99%以上が3ミリシーベルト以下で、最大でも12ミリシーベルトと、上記のような急性放射線障害を起こす線量よりもはるかに低いことがわかっています。ですので、震災から現在までの被ばく線量で、急性放射線障害が起こったとは考えにくいといえます。

今後も、放射線と健康影響に関する疑問や質問がありましたら、富岡町役場を通じて長崎大学・富岡町復興推進拠点のスタッフへお気軽にお問い合わせください。

とみおか診療所駐車場において、車載型ホールボディカウンターでの内部被ばく検査を実施しています。予約不要で受けることができますので、実施日の受け付け時間内にお越しください。結果は検査後、専門家が丁寧に説明します。

◇7月の実施日 7月25日(水)～28日(土)9:00～15:30

復興推進課 放射線健康管理係



# 町内の放射線量

富岡町が独自に実施した町内の空間線量の測定結果をお知らせします(単位：マイクロシーベルト/h)  
 ※平成29年4月より測定点の見直しを実施し、施設入口前や歩道等、人が立ち寄る地点で測定しています。

測定結果の詳細については、  
 QRコードからアクセスして、  
 「とみおか放射線情報まとめサイト」を  
 ご覧ください。



No.	測定場所	H30.6.4・5・6		H29.12.1・4・5		除染
		天気：晴れ		天気：晴れ		
		地上1m	地上1cm	地上1m	地上1cm	
1	麓山神社	0.26	0.22	0.29	0.23	済
2	杉内消防屯所	0.22	0.23	0.22	0.23	済
3	杉内集会所	0.30	0.30	0.29	0.31	済
4	第二工業団地入口	0.70	0.45	0.66	0.45	済
5	富岡インター駐車場	0.39	0.38	0.39	0.39	済
6	上千里消防屯所	0.16	0.17	0.18	0.17	済
7	上手岡多目的集会所入口	0.20	0.18	0.21	0.19	済
8	舘山荘前	0.59	0.61	0.62	0.62	済
9	高津戸集会所	0.18	0.20	0.21	0.18	済
10	下千里消防屯所	0.43	0.49	0.46	0.49	済
11	下千里集会所	0.25	0.29	0.27	0.28	済
12	東洋育成園前	0.49	0.81	0.56	0.85	済
13	東風荘	0.30	0.22	0.29	0.25	済
14	富岡養護学校	0.45	0.59	0.45	0.62	済
15	大菅集会所	0.33	0.37	0.38	0.42	済
16	蛇谷須宅地開発公園	0.43	0.60	0.41	0.61	済
17	大菅消防屯所	0.50	0.76	0.58	0.73	済
18	蛇谷須浄化センター	0.56	0.51	0.57	0.56	済
19	夜ノ森駅前北集会所	1.59	0.93	1.93	1.09	
20	富岡自動車学校前	1.98	2.63	2.47	3.36	
21	躑躅橋(一橋)	0.54	0.97	0.67	1.13	済
22	夜ノ森駅	1.13	0.82	1.29	0.90	
23	リフレ富岡	0.54	0.34	0.94	0.75	
24	夜ノ森保育所	0.34	0.31	0.39	0.35	済
25	夜の森公園	0.45	0.51	0.49	0.65	済
26	夜ノ森駅前南集会所	0.33	0.59	0.44	0.74	済
27	老人福祉センター	0.80	0.80	1.14	1.55	済
28	第二躑躅橋(二橋)	0.36	0.37	0.38	0.39	済
29	新町集会所	0.19	0.18	0.19	0.17	済
30	新町消防屯所	0.31	0.62	0.33	0.68	済
31	富岡第二中学校校庭	0.14	0.14	0.12	0.12	済
32	富岡第二中学校玄関前	0.56	0.73	0.57	0.77	済
33	富岡第二中学校東側歩道	0.31	0.29	0.34	0.33	済
34	赤木消防屯所	0.19	0.18	0.21	0.22	済
35	赤木集会所	0.14	0.14	0.12	0.14	済
36	富岡工業団地	0.20	0.31	0.23	0.33	済

No.	測定場所	H30.6.4・5・6		H29.12.1・4・5		除染
		天気：晴れ		天気：晴れ		
		地上1m	地上1cm	地上1m	地上1cm	
37	成沢の滝入口	0.29	0.25	0.30	0.23	済
38	沼名子橋	0.53	0.38	0.55	0.39	済
39	上本町消防屯所	0.49	0.46	0.51	0.45	済
40	上本町集会所	0.25	0.24	0.23	0.25	済
41	リベラルヒルズ入口	0.49	0.46	0.50	0.51	済
42	本町赤木橋	0.35	0.45	0.36	0.47	済
43	宝泉寺前	0.63	0.81	0.67	0.87	済
44	王塚第一なかよし広場	0.49	0.49	0.54	0.52	済
45	三春街道路線橋(三橋)	0.21	0.23	0.23	0.23	済
46	夜ノ森幼稚園	0.27	0.25	0.27	0.24	済
47	富岡第二小学校校庭	0.20	0.17	0.18	0.19	済
48	富岡第二小学校玄関前	0.18	0.18	0.18	0.16	済
49	夜ノ森児童館	0.33	0.52	0.38	0.59	済
50	総合グラウンド東側駐車場	0.51	0.52	0.55	0.53	済
51	王塚消防屯所	0.28	0.26	0.31	0.28	済
52	王塚集会所	0.54	0.39	0.56	0.38	済
53	役場	0.34	0.31	0.36	0.32	済
54	学びの森	0.27	0.26	0.31	0.26	済
55	満開橋	0.41	0.35	0.47	0.37	済
56	今村病院前	0.57	0.74	0.59	0.80	済
57	富岡河川公園	1.09	0.65	1.09	0.72	済
58	富岡郵便局	0.16	0.16	0.17	0.17	済
59	大東銀行富岡支店前	0.27	0.35	0.32	0.40	済
60	中央児童館	0.24	0.30	0.27	0.36	済
61	本町集会所	0.30	0.33	0.31	0.35	済
62	本町消防屯所	0.23	0.23	0.26	0.28	済
63	本町なかよし広場	0.23	0.21	0.25	0.20	済
64	諏訪神社前	0.47	0.54	0.52	0.57	済
65	岩井戸鉾泉	0.28	0.27	0.32	0.31	済
66	岩井戸消防屯所	0.21	0.21	0.21	0.22	済
67	猪狩電気通信工業前	0.41	0.40	0.44	0.44	済
68	岩井戸農村広場	0.18	0.16	0.19	0.18	済
69	清水団地前	0.20	0.19	0.24	0.20	済
70	清水集会所	0.17	0.20	0.22	0.24	済
71	清水消防屯所	0.26	0.37	0.30	0.42	済
72	龍台寺前	0.31	0.25	0.29	0.27	済

No.	測定場所	H30.6.4・5・6		H29.12.1・4・5		除染
		天気：晴れ		天気：晴れ		
		地上1m	地上1cm	地上1m	地上1cm	
73	私立富岡幼稚園	0.17	0.17	0.14	0.13	済
74	上郡山多目的集会所	0.14	0.13	0.15	0.13	済
75	上郡消防屯所	0.27	0.28	0.32	0.34	済
76	国道6号第二原発入口前	0.16	0.17	0.25	0.21	済
77	太田消防屯所	0.13	0.12	0.12	0.11	済
78	太田集会所	0.18	0.17	0.21	0.18	済
79	猪狩スタンド前	0.25	0.24	0.31	0.29	済
80	下郡山集会所	0.15	0.19	0.18	0.18	済
81	下郡山運動場	0.18	0.16	0.14	0.13	済
82	なべや駐車場前	0.23	0.24	0.25	0.25	済
83	原下消防屯所	0.13	0.14	0.15	0.15	済
84	浄化センター	0.10	0.09	0.09	0.09	済
85	富岡漁港	0.09	0.09	0.10	0.10	済
86	富岡駅	0.10	0.10	0.09	0.11	済
87	富岡駅前なかよし広場	0.15	0.12	0.14	0.15	済
88	サンライズイン富岡前	0.22	0.24	0.26	0.25	済
89	大膳原児童公園	0.14	0.14	0.14	0.13	済
90	西原消防屯所	0.23	0.22	0.23	0.22	済
91	福島富岡簡易裁判所前	0.28	0.36	0.33	0.40	済
92	富岡保育所	0.27	0.26	0.30	0.27	済
93	西原集会所	0.18	0.17	0.17	0.17	済
94	西原なかよし広場	0.19	0.21	0.21	0.20	済
95	県立富岡高等学校	0.19	0.20	0.21	0.20	済
96	富岡中央会館	0.43	0.50	0.45	0.55	済
97	福島銀行富岡支店前(旧店舗)	0.64	1.01	0.62	1.06	済
98	総合福祉センター	0.22	0.20	0.23	0.21	済
99	岡内中央児童公園グラウンド	0.10	0.10	0.11	0.10	済
100	岡内中央児童公園入口付近	0.19	0.18	0.20	0.20	済
101	中央消防屯所	0.20	0.28	0.23	0.34	済
102	富岡町交流サロン	0.14	0.16	0.15	0.16	済
103	双葉警察署	0.26	0.41	0.25	0.47	済
104	岡内東児童公園	0.12	0.12	0.13	0.13	済
105	さくらモールとみおか前	0.65	1.04	0.64	1.10	済
106	富岡町立とみおか診療所	0.14	0.14	0.17	0.15	済
107	富岡幼稚園校庭	0.12	0.12	0.14	0.13	済

No.	測定場所	H30.6.4・5・6		H29.12.1・4・5		除染
		天気：晴れ		天気：晴れ		
		地上1m	地上1cm	地上1m	地上1cm	
108	富岡幼稚園駐車場	0.16	0.15	0.13	0.15	済
109	富岡第一小学校校庭	0.11	0.12	0.12	0.11	済
110	富岡第一小学校駐車場	0.16	0.17	0.20	0.18	済
111	富岡第一中学校校庭	0.10	0.10	0.11	0.10	済
112	富岡第一中学校駐車場	0.10	0.10	0.34	0.41	済
113	曲田第一団地集会所	0.08	0.10	0.10	0.09	済
114	福島銀行富岡支店前(新店舗)	0.31	0.42	0.40	0.49	済
115	ローソン富岡小浜店前	0.32	0.21	0.41	0.26	済
116	富岡合同庁舎西側	0.27	0.27	0.27	0.27	済
117	小浜住宅団地内公園前	0.49	0.67	0.51	0.70	済
118	総合体育館	0.21	0.20	0.21	0.21	済
119	スポーツ交流館	0.25	0.20	0.28	0.20	済
120	武道館	0.15	0.16	0.47	0.76	済
121	富岡野球場	0.27	0.28	0.31	0.28	済
122	グリーンフィールド	0.27	0.21	0.25	0.19	済
123	観陽亭前	0.16	0.13	0.18	0.15	済
124	双葉環境センター	0.32	0.28	0.36	0.32	済
125	NHK電波塔入口(浜街道)	0.65	0.96	0.64	0.97	済
126	深谷消防屯所	2.17	1.37	2.04	1.41	
127	深谷集会所	1.42	0.92	1.41	0.96	
128	汚泥再生処理センター	0.38	1.07	0.43	1.11	済
129	小良ヶ浜集会所	2.22	1.89	2.21	1.92	
130	小良ヶ浜浄化センター	0.39	0.37	0.41	0.38	済
131	赤坂神社前	2.19	1.81	2.19	1.90	
132	小良ヶ浜第二なかよし広場	2.37	1.70	2.34	1.68	
133	町境(小良ヶ浜地区)	0.98	1.13	0.98	1.25	
134	太平洋フリーディング前	3.00	3.55	3.05	3.57	
135	松の前待避所	1.31	1.18	1.29	1.24	
136	富岡公園	0.09	0.09	0.10	0.09	済
137	新夜ノ森集会所	0.98	0.59	1.01	0.59	
138	華の樹前	1.94	1.85	1.94	1.83	
139	新田第三なかよし広場	2.55	3.51	2.58	3.54	
140	夜の森つつみ公園	1.37	1.48	1.37	1.57	
141	双葉畜産農業協同組合	1.36	1.28	1.53	1.40	
142	みよし前交差点	2.31	2.56	2.39	2.56	

測定器：γ線用シンチレーションサーベイメーター(日立アロカメディカル社製)





## 心を和ますポピー 情報提供 猪狩 剛さん(清水)



猪狩剛さんが奥様のヒロ子さんにご自宅の畑に植えられたポピー。  
春の菜の花から“衣替え”した色鮮やかな花が、帰還した町民や県内各地から訪れた皆さんの目を楽しませてくれました(5月16日撮影)。

## とみおか守り隊のパトロール日誌



- ### 今月の重点パトロール!!
- その1  
いよいよ夏本番です! 「庭や敷地内の除草作業などを夢中でやっていたら、気付いた時には熱中症になっていた」などということもありますので、喉が渇く前の水分補給の大切さを積極的に声かけしていきます。
  - その2  
ゴミが指定日以外にゴミステーションに出されている場合があります。動物によるゴミの散乱行為、更には住みついてしまう恐れがありますので、随時役場に情報提供すると共に、荒らされてしまった場合には簡易的な清掃を行います。

### パトロールの記録(5月)

町内にお住まいの方にお声かけし、火災報知機の設置方法をお伝えしました。  
火災報知機設置の義務化から10年以上が経過し作動しないことも懸念されますので、定期的な点検をお勧めします。



### とみおか守り隊 プロフィール

平成25年3月の避難指示区域再編後の町内防火防犯に対応するため、パトロール員として町消防団員へ委嘱し「とみおか守り隊」を結成。町内全域を午前8時から午後4時までパトロールを行っています。これまで、窃盗犯や空き巣犯逮捕につながる重要情報の提供や火災発生現場での消火活動を行うなど、町内の安全確保に努めています。

発行／富岡町  
編集／富岡町役場企画課広聴広報係  
〒979-1192 福島県双葉郡富岡町大字本町宇王塚622-1  
TEL: 0240-22-2111 FAX: 0240-22-0899  
富岡町公式ホームページ  
富岡町公式フェイスブック  
とみっぴー公式フェイスブック  
http://www.tomioka-town.jp/  
http://www.facebook.com/town.tomioka.fukushima  
http://www.facebook.com/tomippii/  
Eメールは富岡町公式ホームページの「メールはこちらから」をクリックし、各課あてにお送りください。



— 今月の表紙「町立幼小中学校運動会」 —  
町立小中学校富岡校と三春校の児童生徒が一堂に会し行われた、町内再開後初の運動会。弾けるような笑顔の子どもたちに大きな声援を送る保護者の皆さんや先生方。日本中どこにも負けない最高の運動会となりました。



この印刷物は、FSC®の基準に従って認証され、適切に管理された森からの木材を含んだ用紙を使用して印刷しています。