

広報

my hometown TOMIOKA 2018

とみおか

3

No.665



主な Contents

- 帰還困難区域再生に向けた住民説明会 03
- 福島県ふたば医療センター附属病院が4月に開院 04
- とみおか写真館— Nostalgic 18~19

町政振興への功績をたたえて 平成30年富岡町表彰式・新年賀詞交歓会

町の政治、経済、社会、文化などにおいて町政の振興に寄与された方々を表彰する、平成30年富岡町表彰式を1月19日、富岡町文化交流センター・学びの森で行いました。

式には、町民のほか関係機関、企業などから約250名が出席。表彰者9名のうち出席された4名の方に宮本町長から表彰状と記念品を授与しました。続いて行われた賀詞交歓会では、参加者が近況報告や情報交換をしながら懇親を深めていました。

表彰を受けた方は、次のとおりです(敬称略・平成30年1月1日時点)。

- 【功労表彰】
- 林 健一(消防団員31年)
 - 佐藤浩一(消防団員31年1か月)
 - 林 光政(消防団員28年4か月)
 - 大岩隆文(消防団員25年10か月)
 - 堀川重徳(消防団員25年9か月)
 - 渡邊仁人(消防団員25年)
- 大堀 均(富岡高校バドミントン)



宮本町長から表彰を受ける受賞者

部の監督として多くの優秀な人材の育成に努められ、スポーツ文化の向上に寄与し、橋元照機(本町の桜を尊重し、愛し守り育てていくため、さくら事業基金として多額の金員を寄付)

町内における生活環境の改善策を提案

復興に向け必要と考えられる取り組みを町に提言する「富岡町くらし向上委員会」の渡辺和則委員長と秋元正國副委員長が1月15日、宮本町長へ意見書を手渡しました。

同委員会は、昨年10月に関係機関や産業界等の幅広い分野からなる15名の委員で設置。復興施策の進捗状況や現状を確認しながら、くらしやすく居心地の良い富岡町を目指し、様々な観点から町へ提言を行っていきます。

意見は、これまでの会議で委員から出された復興まちづくりに向けた考えをもとにまとめられ、震災前からの町民と新たに移り住んだ町民、行政、見守り活動にあたる団体が連携を強化するための「総合的なネットワークの構築」の早期構築や、イノシシなど有害鳥獣の被害防止に向けた継続的な取り組みなどが記されています。

渡辺委員長は「震災前からの町民と新しい住民、町内に住民票がない方にも町に関心を持ってもらう事が必要。ふるさとへの関わり方



宮本町長に意見書を手渡す渡辺委員長(中央)と秋元副委員長

や交流機会の創出に取り組んでいただきたい」と意見を述べました。

これを受け、宮本町長は「ふるさとへの関心を高める取り組みは継続しなければいけない。皆さんが富岡町に足を運び、楽しみながら交流を深めるイベントなどを次年度も検討したい。また、イベントのみならず、いただいた意見を参考に生活環境の更なる向上を目指し事業化を検討する」と述べました。

帰還困難区域再生の取り組みを説明

町は、帰還困難区域再生に向けた住民説明会を1月21日、いわき市と郡山市で開催しました。

説明会には、両会場合わせて町民約230人が出席。宮本町長が「帰還困難区域の再生は、町が今年取り組むべき最重要事項。皆さんのご意見をいただきたい」と挨拶したあと、担当者が平成29年12月に策定された「富岡町帰還困難区域再生構想」を基に町の考え方や方向性を示し、「特定復興再生拠点区域復興再生計画(案)」における拠点区域の範囲や面積など、計画の概要を説明しました。

出席者からは、認定を受けた後の除染スケジュールや、拠点区域を外れた場合の家屋解体などについて質問や要望が出されました。町は今後、いただいたご意見を参考にしながら、年度内の国計画認定に向け取り組んでいきます。



多くの町民が出席したいわき会場



説明会終了後も意見を交わす

タブレットが東京2020メダルへ

組織委員会より感謝状

不用になった携帯電話やタブレット端末を回収し、これらから抽出したリサイクル金属を原材料に東京オリンピック・パラリンピックのメダル約5,000個を製作する「都市鉱山からつくる!みんなのメダルプロジェクト」への協力に対する感謝状贈呈式が2月2日、双葉地方会館で行われました。

式には、震災後町民に配布していたタブレットを提供した双葉郡4町(楢葉・富岡・大熊・双葉)の町長、東京オリンピック・パラリンピック組織委員会、プロジェクト参加事業者であるNTTドコモの関係者が出席。初めにNTTドコモ東北復興支援室の福井克彦担当部長が今回の経緯を説明するとともに「住民の希望が未来につながることはとても嬉しい」と挨拶し、東京オリンピック・パラリンピック組織委員会の村里敏彰国際局長が「古里と住民をつないだタブレットには、皆さんの思いが込められていると思う。その思いを大切に



村里国際局長(右)から感謝状を受け取る宮本町長

したメダルを製作します」とプロジェクト協力へのお礼を述べ、それぞれの町長に感謝状を手渡しました。

4町を代表して楢葉町の松本幸英町長が「避難した町民をつないだタブレットがメダルとして再利用されることは町民にとっても嬉しいこと。東京2020大会が成功することを願っている」と期待を寄せました。

福島県ふたば医療センター附属病院が開院します

町民の安全・安心のために尽力 藤田さんと吉田さんに表彰状



藤田勝夫さん(左)と吉田松恵さん(右)

富岡地区暴力排除推進協議会として、永年に渡り双葉警察署管内の暴力団等による犯罪防止に尽力された、藤田勝夫さん(本町)と吉田松恵さん(下郡山)に表彰状が贈られました。今回の表彰は、藤田さんが警察庁長官と全国暴力追放運動推進センターから連名による暴力追放栄誉銀賞、吉田さんが東北管区警察局長と東北ブロック暴力追放運動推進センター連絡協議会から連名による功労表彰で、お二人は1月22日に役場を訪れ、宮本町長に受賞を報告。「町に戻られた町民の安全・安心のために、これからも頑張ります」と、今後の活動に向け改めて意欲を語られ、宮本町長はこれまでのお二人の功績に感謝の言葉を述べました。

町民の笑顔と心の復興のために NTTドコモ社がLED投光器を寄贈



NTTドコモのキャラクター「ポインコ」とともに宮本町長へ目録を手渡す高倉支店長(右)

NTTドコモ東北支社より、桜並木のライトアップなどに使用するLED投光器105台が寄贈され、2月5日に役場正庁で贈呈式が行われました。今回の寄贈は、東日本震災の被災自治体を支援するNTTドコモグループの「東北応援社員募金」を活用したもので、高倉裕行福島支店長が宮本町長に目録を手渡しました。皆さんの笑顔と町おこしのためにご活用ください」と、今後の町の復興に期待を寄せ、宮本町長が「桜を見に来る多くの町民に喜んでいただければ、有意義に使わせていただきます」と感謝の言葉を述べました。NTTドコモ社からは、昨年まで運用していた町民向けタブレット端末機の提供など、「心の復興」を目指した多くのご支援をいただいています。

【ふたば医療センター附属病院の概要】

診療開始時期 平成30年4月23日予定
所在地 富岡町大字本岡字王塚817-1(富岡町役場北西側)
病床数 30床(全室個室)
診療科 救急科・内科

【主な診療内容等】

- ・24時間365日救急医療を提供します。
- ・地域の医療機関からの依頼を受け、訪問診療や訪問看護等を行います。
- ・健康講座や研修会を開き、住民の皆さまの健康増進を支援します。
- ・放射性物質による汚染や被ばくを伴う患者への初期診療を行います。

【対象患者】

- ・救急車で搬送された方
- ・夜間、休日や祝日など地域の医療機関が開院していない時間帯に、急な発熱や腹痛などによりご自分で来院された方
- ・地域の医療機関で対応困難な患者や入院等の措置が必要と判断され、当院を紹介された方

※榎葉町に平成28年2月開設した「福島県立大野病院附属ふたば復興診療所(ふたばリカーレ)」は、平成30年4月から「福島県ふたば医療センター附属ふたば復興診療所」として、附属病院と一体的に運営します。このため、現在ふたば復興診療所で行っている日曜・祝日の救急対応は、ふたば医療センター附属病院で行います。
※県立医科大学附属病院をはじめとする県内の救急医療機関との連携強化を図るため、日中はふたば医療センター附属病院に多目的医療用ヘリ(平成30年度中に導入予定)が常駐し、救急患者や医療スタッフ等の緊急搬送を行います。



☎ 福島県病院局 病院経営課 ☎024-521-7228(直通)

皆様の変わらぬご支援ありがとうございます

義援金・寄付金・ふるさと納税寄付金・物品をいただいた企業、個人名を掲載いたします。
(平成29年12月～平成30年1月分、順不同・敬称略)

◇義援金

コカ・コーラボトラーズ株式会社 いわきセールスセンター(いわき市) 極東開発工業株式会社(神奈川県) 木元久雄(大阪府) 廣川賢二(東京都) 湖川友謙(東京都) 奥村総一(東京都) 吉田 剛(新潟県) 株式会社ニック代表取締役 松浦豊喜(福岡県) 柳澤美希(茨城県) トドロキユキヒロ 石部運輸倉庫株式会社(滋賀県)

◇寄付金 河内好雄(茨城県)

◇ふるさと納税

永井景子(東京都) 多ヶ谷卓爾(東京都) 土志田 嘉(神奈川県) 井上信之(東京都) 高山潤照(東京都) 小野雅彦(神奈川県) 木村悦康(東京都) 山崎吉秀(大阪府)

とみおかアプリ交流会

昨年に引き続き、今年もとみおかアプリ交流会を開催しています。最近の交流会では、参加されたみなさんと一緒に「大人の塗り絵」をしたり、「とみおかチャンネル」の動画で町内の様子を見たりと、多くの方々にアプリの楽しさを体験していただきました。今後もいろいろな情報を発信していきますので、とみおかアプリをぜひご利用ください。



とみっぴーの「ぬりえ」

富岡町の現在(いま)をお届けしているコーナー「ふるさと富岡」では、富岡保育所や富岡幼稚園の子供たちがチャレンジした、とみっぴーの「ぬりえ」を公開しています。みんなとても上手に塗ってくれましたよ！続きは「とみおかアプリ」でご覧ください。まだ「とみおかアプリ」をご利用でない方は、紙面下のQRコードを読み込んで、ダウンロードしてお使いください。

また、とみおかアプリ交流会では、「大人の塗り絵」が好評です！「大人の塗り絵」には、リラックスやストレスの解消といったセラピー効果があると言われています。



「とみおかアプリ」使ってみませんか？

タブレット端末やスマートフォンで利用できます。QRコードを読み込んで、ダウンロードしてお使いください。

無料

ダウンロードはこちらから

QRコードを読み取ってダウンロードページにアクセスできます。



iPhone、Android どちらでも読み込めます。

「とみおかアプリ」に関するお問い合わせ

- ・ダウンロードの方法が分からない
 - ・各コンテンツの使い方を知りたい！
- など、疑問に思うことがあれば下記までお問い合わせください。

とみおかアプリサポートセンター
☎ 0570-051-030
(平日9:00~18:00)

人と町をつなぐ

とみおかアプリ 使い方ガイド⑫



みなさん、富岡町公式LINE@の登録はお済みでしょうか？LINE@のメニューからも「とみおかアプリ」をダウンロードすることができるようになりました。まだご利用されていない方は、この機会にぜひご利用下さい。今回のとみおかアプリ使い方ガイドでは、インターネットの使い方についてご紹介します。また、今年も継続して開催しているとみおかアプリ交流会の様子と合わせてお楽しみください。

インターネットを楽しもう



メニューボタンをタップするとスライドメニューが表示されます。メニューの中からインターネットを選択してください。そうするとインターネット画面が表示されます。

インターネット上には、たくさんの情報が公開されています。何か調べたいと思ったときには、まずはインターネットで検索してみましょう！検索する場合は「Yahoo!JAPAN」や「Google」といった検索サービス（無料）を利用します。

気になるあんなことやこんなこと。インターネットを活用して調べてみましょう！

富岡町では、「富岡町公式ホームページ」のほか、Facebookなどのソーシャルメディアでも町の情報を公開しています。その中でも、とみっぴーが富岡町の現在(いま)をお届けする「とみっぴーFacebook」は大人気で、たくさんの町民のみなさんにご覧頂いております。

また、「ライブカメラ」では、町内25か所に設置した定点カメラの映像を、スマートフォンからでもリアルタイムにご覧になることができます。

スムーズな手続きのために 年金相談の予約受付

年金のご相談やお手続きは、「予約」のうえ最寄りの年金事務所にお越しください。

予約をすると事前に記録が確認でき、スムーズな対応が可能です。また、予約した時間からご相談・お手続きを始めることができますので、ぜひご利用ください。

お申し込みの際は、お手元に年金手帳などの基礎年金番号が記載された書類を準備し、「ねんきんダイヤル」までご連絡ください。

| | | |
|-----------|--------------------|------------|
| 予約相談の実施日時 | 月曜日(※) | 8:30~18:00 |
| | 火~金曜日 | 8:30~16:00 |
| | 第2土曜日 | 9:30~15:00 |
| 相談内容 | 年金相談全般 | |
| 事前受付の期日 | 予約相談希望日の1か月前から前日まで | |

※月曜日が祝日の場合は翌営業日が開所日となります。

☎ **ねんきんダイヤル**
☎0570-05-1126

避難指示解除区域における被災家屋等解体申請受付期限について

現在、環境省で実施している被災家屋等解体申請(帰還困難区域を除く)の受け付け期限が、下記のとおりとなっています。

所有する家屋等の解体を希望される場合は、期限までに受け付け窓口へ申請してください。なお、申請にあたり添付書類等が必要となりますので、各窓口にお問い合わせください。

なお、詳細は広報当月号に同封のチラシをご覧ください。

解体申請受付期限：平成30年3月30日(金)

家屋等の解体及び廃棄物等に関する問い合わせ先
環境省 福島地方環境事務所 県中県南支所
☎024-983-0610
8:30~17:15
(土日祝日を除く)

タカタ製エアバッグ リコール早期改修について

新聞やテレビで、国産車に搭載されたタカタ製エアバッグのリコール問題が報道されていますが、平成30年5月から、同社製エアバッグのリコールが未改修の場合は車検が通らなくなります。

下記検索システムにて、お乗りの自動車措置対象になっているか確認し、対象となっている場合は早急に改修を実施してください。

タカタ製エアバッグ検索システム

パソコン用URL
<http://www.jaspa.or.jp/user/mycar/application/recallsearch.html>
または、「リコール情報検索アプリ」で検索してください。

ご不明な点は、お乗りの自動車メーカーまたは国土交通省にお問い合わせください。

国土交通省タカタ専用ダイヤル

☎03-5539-0452
エアバッグリコール特設ホームページURL
http://www.mlit.go.jp/jidosha/carinf/rcl/recallinfo_000.html

被災家屋等解体受付窓口

【富岡町役場内】
☎0120-700-373
受付時間 8:30~17:15
(土日祝日を除く)

【富岡町役場いわき支所内】
☎0120-662-550
受付時間 8:30~17:15
(土日祝日を除く)

【富岡町役場郡山支所内】
☎0120-629-550
受付時間 8:30~17:15
(土日祝日を除く)



東北一斉 B型肝炎訴訟 無料電話相談会

【実施日】
平成30年3月19日(月) 10:00~17:00

【内容】
B型肝炎被害対策東北弁護団による訴訟についての無料電話相談

【対象】
B型肝炎の患者さんまたはそのご家族
※患者さんが亡くなっている場合はその相続人

【電話番号】
022-721-8063
※予約は不要です。相談会日時に直接電話してください。なお、通話料は実費となりますのでご了承ください。

☎ **B型肝炎訴訟東北弁護団事務局**
(小野寺友宏法律事務所)
☎0120-76-0152

あなたの自動車は 正しく登録されていますか？

自動車税は、4月1日午前0時現在で車検証上の所有者(割賦販売の場合は使用者)に課税されます。

自動車を下取りに出したり廃車した場合や、車の所有者が亡くなった場合は、平成30年3月末日までに必ず運輸支局で名義変更や抹消登録等の手続きを行ってください。

☎ **【自動車税に関すること】**
相双地方振興局県税課課税第二チーム
☎0244-26-1127
【自動車の登録手続きに関すること】
国土交通省東北運輸局福島運輸支局
☎050-5540-2015
いわき自動車検査登録事務所
☎050-5540-2016



住所や連絡先の変更届け、町内 居住届出のご提出はお済みですか？

◇住所や電話番号が変わったら…
転居等により、町へ届けているご住所や電話番号が変更になった場合は、下記までご連絡ください。

【連絡先】
富岡町役場住民課 住民係 ☎0240-22-2111
または、同いわき支所 ☎0246-88-1987
同郡山支所 ☎024-983-9021

◇富岡町内に帰還や居住をしたら…
帰還や就労のため町内に居住される場合は、「町内居住届出」をご提出ください。

【提出先】
富岡町役場住民課 住民係
なお、転居された場合は最寄りの郵便局への転居届も忘れずにお出してください。
☎ 住民課 住民係

シルバー人材センターからの お知らせ

健康で働く意欲のある60歳以上の皆さんへ。
シルバー人材センターでは、建物などの管理業務、植え木の剪定や草取り、清掃作業等の就業希望者を募集しています。

入会説明会を下記日程で実施していますので、お誘いあわせの上お気軽にご参加ください。

【開催日】
毎月第3火曜日 9:00~12:00

【場所】
富岡町総合福祉センター2階
南双広域シルバー人材センター
(富岡町中央1丁目8-1)
☎ **南双広域シルバー人材センター**
☎0240-23-5240

高速道路無料措置の方法が変わります。 7月1日からは「ふるさと帰還通行カード」が必要です

現在、高速道路の料金所出口で被災証明書と運転免許証等を提示することにより、高速道路の無料措置が取られていますが、平成30年7月1日からは「ふるさと帰還通行カード」を利用する方法が変わります。カードの交付を希望する方は下記の必要書類を、役場窓口または郵送でご提出ください。



無料措置の対象となる方

富岡町発行の被災証明書をお持ちの方

ふるさと帰還通行カードの申込み方法

1. ふるさと帰還通行カード利用申込書
2. 被災証明書(原本提示)
3. 本人確認書面(マイナンバーカード、運転免許証等原本提示)
4. 顔写真1枚(パスポートサイズ縦4.5cm×横3.5cm、カラー又は白黒、正面・無帽・無背景)
5. 委任状(本人・同一世帯員以外の代理人が申込する場合は必要です)

※上記の書類を必ずご用意ください。

※申し込みが大変混み合っていますので、4月までの申請をお勧めします。

受付窓口

1. 窓口で申込みする場合

富岡町役場 本庁舎、いわき支所、郡山支所 平日 8時30分から17時15分まで

2. 郵送で申込みする場合

必要書類をそろえた上で下記宛先まで送付してください

〒979-1192 福島県富岡町役場ふるさと帰還通行カード受付係

※郵送の場合は被災証明書と本人確認書面はコピーを同封してください。

※震災当時富岡町にお住まいで、住民登録がなかった方は富岡町本庁舎での受付となります。

※郵便料金が不足していると役場では受け取れませんので、十分ご注意ください。

カードはNEXCO東日本が発行します。発行までに1~2カ月程度かかる場合があります。

利用方法など

- ・ETCレーンは利用できません。出口料金所で「一般」または「一般/精算機」と表示されたレーンで通行券とカードを提示してください。
- ・平成30年7月1日からは「ふるさと帰還通行カード」をお持ちでない場合は無料扱いとならず、通行料金をお支払いいただくこととなります。

カードの有効期限
平成32(2020)年3月31日

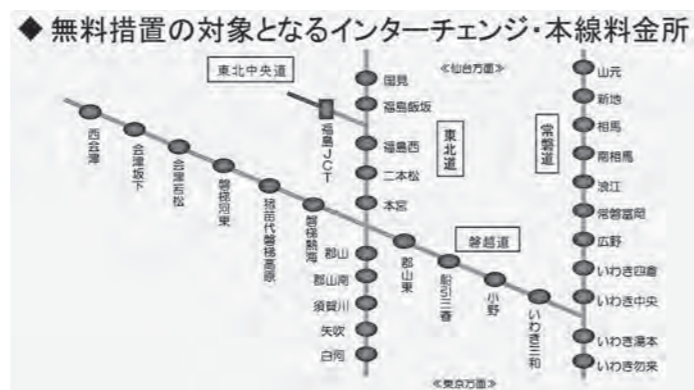

上記インターチェンジ及び本線料金所を基点に(乗る又は降りる)、料金が無料となります。なお、首都高速道路など、無料措置が適用にならない有料道路がありますのでご注意ください。

●お問合せ先 NEXCO東日本お客さまセンター ☎0570-024-024(24時間対応) または03-5338-7524

☎ 住民課

町民交通傷害保険申し込みについて

町は、町民交通傷害保険の加入受け付けを行います。車両(自動車、オートバイ、電車、自転車)等に乗車中の衝突や転倒事故が保険対象となりますので、ご家族で加入されてはいかがでしょうか。

加入できるのは？

平成30年4月1日現在、富岡町に住民登録がある方

保険料は？

年額1口360円(月額30円)で、1人2口まで申し込みできます。

保険料補助の対象者は？

次の方々については、1口分の保険料補助を行います。

- ① 保育所に通う幼児及び幼稚園に通う園児
- ② 小学生及び中学生
- ③ 平成30年4月1日現在70歳以上の方

※①の対象者については、通所・通園の状況を確認するため、補助申請書の提出が必要となります。対象世帯には3月上旬に必要な書類を送付します。

※②と③の対象者については、補助申請と加入手続きを町が行いますので、自動的に保険加入することになります。

※①②③とも、2口加入される場合は追加保険料(自己負担)と別途自己加入手続きが必要となります。

支払われる保険金は？

1口につき

- ① 死亡、重度障がいの場合 100万円
- ② 治療を受けた場合 5,000円~120,000円

※10万円以上の保険金請求を行う場合は事故証明が必要となります。重度のケガを負った場合は必ず警察に連絡してください。なお、歩行中に転倒した場合は対象となりませんのでご注意ください。

加入申し込みはいつからどこで？

・受付開始日 平成30年3月5日(月)

・受付場所 富岡町役場生活環境課、いわき支所、郡山支所

※郵送での加入受け付けも行いますので、生活環境課までお問い合わせください。

詳しくは広報に同封のパンフレットまたは、町ホームページをご覧ください。

☎ 生活環境課 消防交通係

平成29年度県民健康調査「こころの健康度・生活習慣に関する調査」のご案内

福島県立医科大学では、住民の方の「こころ」や「からだ」の健康状態をお伺いし、必要に応じて適切なケアや支援をさせていただくために、調査票をお送りしています。普段の生活では気づきにくい「こころ」や「からだ」の変化についてチェックできる機会にもなります。

平成30年8月末までご回答いただいた方には結果通知書をお返ししていますので、皆様にはぜひご回答をお願いします。

【対象者】 平成29年4月1日現在、富岡町に住民登録のある方等

【発送時期】 平成30年2月中旬

【回答方法】 郵送またはオンライン(スマートフォン・パソコン)

☎ 福島県立医科大学 放射線医学県民健康管理センター
☎024-549-5170(平日9:00~17:00)

双葉地方水道企業団からのお知らせ

浄水場を見学してみませんか？

双葉地方水道企業団では、『どのようにして安全な水道水が作られているか』を皆さんに直接ご覧いただき、水道水の安全・安心を再確認していただくことを目的に、浄水場の見学を随時受け付けています。ご家族やお友達同士、学校・企業など、どのようなグループでもお申し込みいただけます。まずは、お電話にてご相談ください。



見学のご相談・お申し込みは
双葉地方水道企業団 総務課 総務係(☎0240-25-5315)まで

水道の使用開始、休止について

引越しなどにより水道を使い始める時や、やめる時は、届出が必要です。引越しの日が決まりましたら、お早めにご連絡ください

次のことをご確認のうえご連絡をいただくと、受付がスムーズです。

| 水道を使い始めるとき | 水道の使用をやめるとき | このような場合にもご連絡ください |
|---|--|---|
| <ul style="list-style-type: none"> ●水道の使用を開始する住所(アパート・部屋番号) ●使用者の名前 ●使用を開始する日 ●連絡先の電話番号 | <ul style="list-style-type: none"> ●お客様番号(水道ご使用量等のお知らせに記載されています) ●使用者の名前 ●水道の使用を休止する住所(アパート・部屋番号) ●水道の使用を休止する日 ●引越し先の住所、電話番号 ●精算方法 | <ul style="list-style-type: none"> ●使用者の名義、連絡先等(郵便物等送付先や電話番号)が変わる場合 ●会社名・会社の代表者等が変わる場合 <p>お問い合わせ先 双葉地方水道企業団 総務課 営業係 (☎0240-25-5323)まで</p> |

水道水中における放射性物質のモニタリング結果

- 測定機関 双葉地方水道企業団
- 分析装置 ゲルマニウム半導体検出器
- 検査頻度 毎日
- 測定方法 水道水等の放射能測定マニュアル(厚生労働省)
- 検査結果 以下のとおり

平成29年12月27日～平成30年1月29日分(毎日採水、毎日検査)

| 採水場所 | 水源 | ヨウ素131 | セシウム134 | セシウム137 |
|-------|------------|--------|---------|---------|
| 小山浄水場 | 木戸川(ダム放流水) | 不検出 | 不検出 | 不検出 |
| 関根浄水場 | 富岡川(伏流水) | 不検出 | 不検出 | 不検出 |

※いずれの検体も、1月29日時点で放射性物質は不検出です。

※「不検出」とは、一定の条件で測定機器が検出できる最小値(1Bq/kg)未満であることを示しています。

※最新の検査結果は、企業団ホームページ(<http://www.f-mizu.jp>)をご覧ください。

〈参考〉検査日現在の目標値 (単位: Bq/kg)

| | ヨウ素131 | セシウム134 | セシウム137 |
|-------------------------|--------|---------|---------|
| 食品衛生法の規定に基づく新たな基準による目標値 | — | 10 | — |

※これまで暫定規制値が設定されていた放射性ヨウ素については、半減期が短く、国に平成23年7月15日以降の検出報告がないことから、規制の対象から除外されました。

☎ 双葉地方水道企業団 〒979-0515 檜葉町大字上小埜字小山6-2 ☎0240-25-5315(代)
【開庁時間】8時30分～17時15分(平日)

平成29年度 清水行政区 通常総会開催のお知らせ

清水行政区の通常総会を下記のとおり開催いたします。町からの現況等の説明や懇談会等も計画しておりますので、多くの皆様のご出席をお願いいたします。

【日時】平成30年3月24日(土)14:00～

【場所】ホテル塩屋崎(いわき市平豊間字免渡路164)☎0246-55-5656

【議事】①平成29年度事業及び会計報告 ②平成30年度事業及び会計審議
③その他

◇総会終了後、希望者による宿泊での親睦会を予定しておりますので、多くの皆様のご参加をお願いします(宴会のみの参加も可)。

【連絡先】区長 猪狩 浩 ☎090-6789-7725

副区長 渡辺 長一 ☎090-2271-1546

平成29年度 下郡山行政区 総会開催のお知らせ

下郡山行政区では、下記のとおり総会を開催いたします。多くの皆様のご出席をお待ちしております。

【日時】平成30年3月24日(土)15:00～

【場所】富岡ホテル(富岡町大字仏浜字釜田122-6)☎0240-21-1180

【議事】①平成29年度事業及び会計報告 ②平成30年度事業及び会計審議
③役員改選・新役員選出 ④その他(近況報告、懇談等)

【出欠】各世帯あてに、往復ハガキにて総会のご案内をお送りしましたので、出欠についてご返信ください。

【連絡先】区長 石井 功 ☎090-3647-0691

副区長 三瓶 和弘 ☎090-1939-7685

平成29年度 新夜ノ森行政区 総会開催のお知らせ

新夜ノ森行政区の総会を下記のとおり開催いたします。多くの皆様のご出席をお願いいたします。

【日時】平成30年3月31日(土)11:00～14:00予定

【場所】富岡町役場いわき支所敷地内 多目的集会施設(いわき市平北白土字宮前8)

【議事】①平成29年度事業及び会計報告について ②平成30年度事業計画及び予算(案)について
③役員改選について ④その他

◇総会終了後、懇親会を予定しております。昼食を準備する都合上、出席できる方は
3月26日(月)までにご連絡ください。

【連絡先】区長 増田 正成 ☎090-7664-0149

副区長 大野久美子 ☎090-4631-6954

とみおか保健だより



第55回「あなたのところ、お元気ですか？」

「アッこの」の病気がかかっていても、自分では気がつかずかたたり、誰にも助けを求められずどんどん調子が悪くなってしまふことがあります。ストレスをためすぎると、「アッこの」が疲れてしまいます。元気でいるために、疲れた「アッこの」のSOSに早めに気づいてあげることが大切です。

ストレス度チェック



- 「アッこの」の病気がかかっていても、自分では気がつかずかたたり、誰にも助けを求められずどんどん調子が悪くなってしまふことがあります。
- ストレスをためすぎると、「アッこの」が疲れてしまいます。
- 元気でいるために、疲れた「アッこの」のSOSに早めに気づいてあげることが大切です。
- 次の項目をチェックしてみましょう。6個以上チェックがついた人は、ちょっと「アッこの」のお休みが必要かもしれません。
- 「アッこの」の病気が誰もがなる可能性をもっています。一人で抱え込まず、家族や友人、町保健師や専門家などに相談することが大切です。
- 広報に同封しましたパンフレットも参考に、あなた自身とあなたの大切な人の「アッこの」のことを気にかけてみませんか。
- 何となく頭がすっきりしない
- 好きだった食べ物が食べられない
- 眠れない日が続いている
- 急に息苦しくなる
- 何だかイライラする
- 手のひらや脇の下が汗びっしょりになる
- 人に会いたくない
- 仕事や家事が手につかない
- 肩こり、頭痛がひどくなった
- 立ちくらみがする
- ぼーっとしていることが多い
- 目がしょぼしょぼする
- 急に動けなくなった
- 寝ても疲れがとれない
- 何だか不安だ
- 気が付いたらいつも何かを食べている
- 人としゃべらなくなった
- カゼをひきやすくなった
- 朝起きられず遅刻や休むことが多くなった
- 酒の量が増えた



「町立とみおか診療所」診療カレンダー

平成 30年 3月

平成 30年 4月

| 日 | 月 | 火 | 水 | 木 | 金 | 土 |
|-------------|-------------|-------------------|-----------------|-----------------|-----------------|--------------------|
| 2月25日 休診 | 2月26日 休診 | 2月27日 井坂 | 2月28日 今村 | 1 今村 | 2 今村 | 3 今村 |
| 4 休診 | 5 休診 | 6 井坂 | 7 今村 | 8 今村 | 9 今村 | 10 今村 石澤 |
| 11 休診 | 12 休診 | 13 井坂 | 14 今村 | 15 今村 | 16 今村 | 17 今村 |
| 18 休診 | 19 休診 | 20 井坂 15時まで | 21 休診 WBC | 22 今村 WBC | 23 今村 WBC | 24 今村・石澤 WBC |
| 25 休診 | 26 休診 | 27 井坂 | 28 今村 | 29 今村 | 30 今村 | 31 今村 |

| 日 | 月 | 火 | 水 | 木 | 金 | 土 |
|----------|----------|--------------------|------------------|------------|------------|----------------|
| 1 休診 | 2 休診 | 3 今村 午後休診 | 4 今村 | 5 今村 | 6 今村 | 7 今村 |
| 8 休診 | 9 休診 | 10 今村 午後休診 | 11 今村 | 12 今村 | 13 今村 | 14 今村 石澤 |
| 15 休診 | 16 休診 | 17 今村 午後休診 | 18 今村 | 19 今村 | 20 今村 | 21 今村 |
| 22 休診 | 23 休診 | 24 今村 午後休診 | 25 今村 午後休診 | 26 今村 | 27 今村 | 28 今村 石澤 |
| 29 休診 | 30 休診 | 5月1日 今村 午後休診 | 5月2日 今村 | 5月3日 休診 | 5月4日 休診 | 5月5日 休診 |

受付時間 9:00~12:00 13:30~16:30
診療科目 内科・外科・精神科
電話番号 ☎0240-22-6522

※担当医が学会や出張などにより、休診または代診となる場合もございます。ご了承ください。
※WBC…ホールボディカウンター(内部被ばく検査)
4月のWBC実施日は広報4月号でお知らせします。

問い合わせ先

- 富岡町役場・富岡町議会事務局
〒979-1192
福島県双葉郡富岡町大字本岡字王塚622-1
☎ 0240-22-2111
☎ 0120-33-6466
FAX 0240-22-0899
- 富岡町役場いわき支所
〒970-8024
福島県いわき市平北白土字宮前8番地
☎ 0246-88-1987
☎ 0120-33-6466
FAX 0246-88-1975
- 富岡町役場郡山支所
〒963-0201
福島県郡山市大槻町字西ノ宮48-5
☎ 024-983-9021
☎ 0120-33-6466
FAX 024-961-3441
- 富岡町教育委員会
〒979-1192
福島県双葉郡富岡町大字本岡字王塚622-1
(富岡町文化交流センター・学びの森内)
☎ 0240-22-2626
FAX 0240-22-5059
- 町立とみおか診療所
〒979-1111
福島県双葉郡富岡町大字小浜字中央374番地
☎ 0240-22-6522
FAX 0240-22-6074
- 富岡町社会福祉協議会
〒979-1112
福島県双葉郡富岡町中央1丁目8-1
☎ 0240-22-5522
FAX 0240-22-4870
- おだがいさまセンター
〒963-8041
福島県郡山市富田町字若宮前32
高齢者等サポート拠点施設内
☎ 024-935-3332
FAX 024-935-3334
- 一般社団法人とみおかプラス
〒979-1111
福島県双葉郡富岡町大字小浜字中央416
☎/FAX 0240-23-6919
- NPO法人富岡町さくらスポーツクラブ
〒979-1111
福島県双葉郡富岡町小浜481
☎ 0240-22-2690
FAX 0240-22-6778

いわき平交流サロン 富岡町いわき地区多目的集会施設 臨時休館のお知らせ

施設内カーペット清掃のため、下記のとおり両施設を臨時休館とさせていただきます。皆様にはご不便をお掛けいたしますが、ご理解とご協力をお願いします。

【休館日】 平成30年3月10日(土)
☎ いわき支所、住民課 避難生活支援係

困り事 無料法律相談会を開催します

双葉郡、いわき市の法律専門家(弁護士、司法書士、土地家屋調査士、社会保険労務士、行政書士)が、皆さんの生活困り事相談に応じます。予約は不要、費用もかかりませんので、お気軽にお越しください。

【主催】 ふたばいわき法律家ネットワーク
(代表：司法書士 渡辺和則)
【協力】 富岡町・一般社団法人とみおかプラス
【日時】 平成30年4月14日(土)
10:00~13:00
【場所】 さくらモールとみおか内
ツルハドラッグ内特設ブース
☎ わたなべ法律事務所
☎0246-88-1818

町のすがた (平成 30年 2月 1日現在)

- ◇富岡町の人口：()内は先月との比較
・世帯数 5,464世帯(+3) ・人口 13,228人(-32)
男 6,653人(-11) 女 6,575人(-21)
- ◇町内居住者
・居住者数 429人(+29)
・居住世帯数 298世帯(+27)
※町内居住者とは「町内居住届出」を提出された方で新規転入者も含まれます。

石 泉 堀 関 三 迫 佐 山 佐 鈴 林 菅 但 杉 藤
井 内 根 瓶 田 藤 口 藤 木 波 野 澤 田
文 カ 富 英 ヒ キ 浩 ナ ク 義 ア ま 喜 み 省
子 子 子 郎 子 エ 一 ミ ニ 男 子 子 信 子 子
87 85 94 90 97 92 52 94 98 90 81 69 60 80 77
(毛 西 (小 仲 (新 大 西 大 駅 大 (新 新 深 高
萱 原 良 長 夜 菅 菅 前 菅 前 菅 森 森 谷 津 戸
原 浜 町 森 菅 菅 前 菅 森 森 谷 戸 戸 央

お悔み

三 渡 渡 木
瓶 邊 邊 幡
晃 月 凜 六
斗 斗 花
男 男 女 女
忍 壮 学 伸
(本 (岩 (明 (中
(町 (井 (戸 (央

お誕生

とみっぴー 25



身の回りの出来事をお寄せください。お寄せいただいたエピソードを4コマまんがでご紹介します。ご応募先 企画課 広聴広報係

1/12 JR富岡駅の近くに跨線橋をつくっているっぴ!

今日は、国道6号と浜街道を結ぶ町道の工事を見に来たっぴ。とっても大きなクレーン車で橋を架ける作業をしていたっぴ! この道路ができるとアクセスしやすくなるし、避難道としての大切な役割を果たすんだっぴ。みんなの命を守る道路が無事完成するといっぴ!

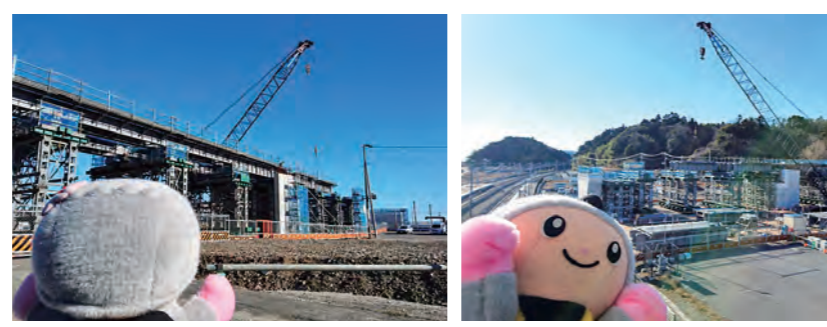

1/25 完成間近だっぴ!

今日は4月に開院予定の「福島県ふたば医療センター附属病院」を見に来たっぴ! 前に来たのは11月で、その時は大きなクレーン車で荷物を運んだりしていたけど、もう囲いも取れて建物は完成していたっぴ。建物の中で作業をしている人が見えたから、病院の中の準備をしているのかもしれないっぴ。今度は病院の中に入れてもらって、みんなにも様子をお伝えできるようにするっぴ!



氷上での思い出作り スケート体験in磐梯熱海アイスアリーナ

平成29年度子ども週末チャレンジ活動「スケート体験in磐梯熱海アイスアリーナ」が、2月4日に行われました。前半はインストラクターから滑り方の基本を学び、後半は自由滑走で友だちと手を取り合いながらスケートを楽しむ姿が見られました。今年度の子ども週末チャレンジ活動事業は今回で終了となりますが、来年度もまた子ども達に楽しんでいただける事業や再会・仲間づくりの場を作りたいと考えておりますので、ご家族やお友達をお誘い合わせの上、ぜひご参加ください。



◆撮影場所◆

- ①平成20年2月撮影
毛萱・紅葉川河口で
羽を休める白鳥の群れ
- ②平成19年5月撮影
夜の森保育所芋植え
- ③平成20年8月撮影
麓山の火祭り
- ④平成19年11月撮影
夜の森公園のもみじ
- ⑤平成19年7月撮影
日吉神社夏祭り
- ⑥平成20年4月撮影
夜の森桜まつり
- ⑦平成20年5月撮影
JR夜ノ森駅構内の
ツツジ



とみおか 写真館 Vol.23



Nostalgic

今月の写真館は、ちょっと懐かしい震災前の
イベントや町内の様子をお伝えします。



とみおか写真館では、
撮影場所のリクエストを
お待ちしております。っぴ。
みんなの思い出の場所など、
見たいところがあったら、
係までメール
してっぴ!



問 企画課 広聴広報係
✉ tom0200-006@tomika-town.jp

TOMIOKA 桜 通信

第71号

東日本大震災と原発事故により、私たちはふるさとを離れ、全国に分散した避難生活を強いられています。

この「TOMIOKA (とみおか) 桜通信」は、避難生活を続ける皆さんや、富岡町にゆかりのある方々のもとを訪ね、皆さんの声をお届けし、ふるさと「富岡」という「絆」をつないでいこうというものです。



将来に向かってチャレンジを続けます

富岡第二中学校三春校3年生(取材時)で、今年度前期は生徒会長を務めた。間もなく卒業を迎えるが、生徒会活動は貴重な経験となった。

義務教育は富岡町の学校で

郡山市に避難後の平成23年4月、小学3年生から郡山市立永盛小学校に通い始めました。同校では友達もできましたが、クラス全体にうまくなじむことができず登校したくないと思うこともありました。

1学期が終わろうとしている頃、富岡町立小中学校の三春校が設置され同

校に移る同級生もいることを知り、2学期の途中から転入しました。避難から約半年経って、全員ではありませんが震災前まで通っていた富岡二小の同級生と机を並べることができました。

また、中学校へ進むにあたり郡山市立の学校に入学することもできませんでしたが、義務教育のうちは故郷の学校でとの思いが強く、富岡第二中学校三春校に入学しました。

三春校には自宅近くからスクールバスで片道約1時間かかり、初めのうちは眠くなってしまうこともありましたが、今では読書などに使える有意義な時間になっています。

九州北部豪雨の被災地へ

中学3年生になってから前期は生徒会長、後期は副会長を務めています。今年度、県立ふたば未来学園高校と双葉郡内各中学校の生徒会代表が交流を深めながら、様々な現状や将来についての考えや思いを共有するなどの活動を行う「双葉郡生徒会連合」が発足し、生徒会活動の一環として参加しました。

この活動の一環で、昨年7月に発生した九州北部豪雨への募金を行うことになり、震災で被災した私たちへの支援に対し少しでも恩返しになれば



まちの思い出



まちの思い出

との思いで取り組みました。当初、募金は被災地に送る計画でしたが直接届けようということになり、昨年10月下旬、私と未来学園生の2名が代表で現地に向かいました。

最も被害が大きかった福岡県朝倉市杷木地区を訪れ、山あい集落が土砂に覆われ一面が茶色になっていた様子には言葉が失いました。また、杷木中学校の生徒会役員と交流し、互いの被災や復旧復興の状況を伝え合いました。

進路の選択と将来

間もなく中学校を卒業して高校生になります。自動車に興味があったため、工業高校を目指そうと考えましたが、将来への可能性や選択肢を残しておいた方が良いのではと両親からアドバイスを受けたため、自宅から近く幅広いカリキュラムとなっている高校を受験し合格しました。

同校は生徒数1000人を越えるマンモス校で、これまで少人数での学校生活が長かったため順応できるかという不安はありますが、将来の自分探しと故郷復興に少しでも役立つ大人になれるように新しい一歩を踏み出したいと思っています。

原田 八十治さん (仏浜)
TOMIOKA 桜(さくら) 通信

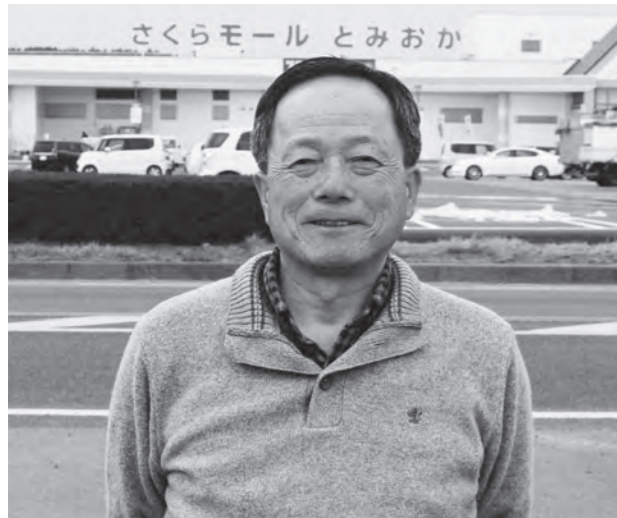

またいつか故郷で生活できる日々を

国鉄を辞め地元で会社員に
昭和48年に高校を卒業して国鉄職員となり、保線区に配属され線路の保守点検を行う業務に就いていました。入職後、常磐線沿線で勤務していましたが、父が早くに他界し母が一人で農業をしていたことが心配だったため、平成4年に退職しました。

仏浜行政区長と町農業委員を務めている。
大津波で自宅を失ったが、地域の復旧復興には積極的に取り組んでいる。

故郷復興のために
平成28年から仏浜行政区長を務めています。当行政区は全域が災害危険区域に指定されたため、被災前と同じ場所での生活再建はできません。復旧工事は本格的に進んでいるものの、がれきの撤去から始まり、

またいつか故郷で生活できる日々を
またいつか故郷で生活できる日々を
またいつか故郷で生活できる日々を

少しでも故郷に近い場所
国鉄を退職後、水道インフラ等の維持管理業務を行う会社に入社し、自宅近くにある町浄化センターで業務にあたりました。
国鉄職員時代とは違い、農繁期になると出勤前と帰宅後のそれぞれ数時間、農作業にあたりました。その頃は当たり前でしたが、今となっては会社勤めと農業を両立できる兼業農家という暮らしが、心身ともに健康でいられるかけがえのないものだったと実感しています。
原発事故による避難では、妻や母と共に県内外の避難所や親類宅を転々とした後、避難先での勤務再開によりしばらくの間、千葉県や茨城県内で生活しました。しかし、故郷の近くで暮らしたいという思いが強く、平成26年に定年退職後いわき市内に移りました。

また故郷での暮らしを
昨年いわき市内で友人と農作業を再開しました。仏浜の農地と似た砂質土壌のため長ネギを栽培し、今年はいびす講市に出品する予定です。7年ぶりの百姓仕事は初めのうち体にこたえましたが、土を耕して汗を流し日々のリフレッシュとなりました。
自宅から離れた町内の高台にかつて養蚕のため桑畑にしていた土地があります。今後その土地を手入れして畑にしたいと考えています。いずれはその場所に小さな家を建て、故郷と行き来するような日々を送ることができればと思っています。

また故郷での暮らしを
昨年いわき市内で友人と農作業を再開しました。仏浜の農地と似た砂質土壌のため長ネギを栽培し、今年はいびす講市に出品する予定です。7年ぶりの百姓仕事は初めのうち体にこたえましたが、土を耕して汗を流し日々のリフレッシュとなりました。
自宅から離れた町内の高台にかつて養蚕のため桑畑にしていた土地があります。今後その土地を手入れして畑にしたいと考えています。いずれはその場所に小さな家を建て、故郷と行き来するような日々を送ることができればと思っています。

仮設焼却施設の建設、海岸防災林や浜街道の整備などにより行政区内の姿は大きく変わり続けています。
昨年末、当行政区をはじめ小浜、毛萱、駅前の津波被災行政区は富岡ワイン葡萄栽培クラブと共に、津波被災地域の復旧事業に住民の意見や思いを反映させ事業に関われるよう、町に要望書を提出しました。間もなく稼働を終え撤去予定となっている仮設焼却施設の跡地利用、故郷の空気を感じられるような場所の設置などについて要望の中に織り込んでいます。

佐藤 嶺さん (新夜ノ森)
TOMIOKA 桜(さくら) 通信



周囲に流されず自分らしく進みたいと思います

富岡と三春の両方にできた友人
避難指示で町を離れ、県内の避難所や親類宅でお世話になった後、平成23年4月から約1年間三春町内で過ごしました。小学6年の新学期から卒業まで三春小学校に通い友人もできました。同年秋

富岡第二小学校5年生の時に被災し、現在、県立郡山北工業高校3年生(取材時)。
高校卒業後は郡山市内の専門学校に進学する予定。

富岡第一・第二中学校合同の1学年1学級で各学年10人前後の少人数制のため、学校生活全般にわたって先生や生徒共に密な関係を築くことができました。そのため、勉強で分からないことがあっても納得がいくまで教えてもらえるなど、少人数ならではの良さがありませんでした。
また学年が違って同級生のようでも、総合的な学習として行われたふるさと創造学や学習発表会などの行事にも、一致団結で取り組むことができるなど充実した時間となりました。

中学校生活は一般的な学校生活とは違うことが多い3年間でした。
富岡第一・第二中学校合同の1学年1学級で各学年10人前後の少人数制のため、学校生活全般にわたって先生や生徒共に密な関係を築くことができました。そのため、勉強で分からないことがあっても納得がいくまで教えてもらえるなど、少人数ならではの良さがありませんでした。

富岡町立小中学校三春校が開校し、かつての同級生たちが通っていることや中学校は故郷の学校を卒業したいと思い、同校に通いました。
時々、避難の後に転編入した学校で人間関係がうまくいかないという話を耳にしますが、私は友人に恵まれ、三春、富岡それぞれの友人と付き合いが続いています。

新たな興味と専門学校への進学
高校ではコンピュータについてハード・ソフト両面から勉強する中、数学や物理を活用しなければならぬなど難しいことも少なくありませんでしたが、実習がきっかけでウェブデザイン、画像撮影や編集に興味を持ち、卒業後は郡山市内の専門学校でより詳しく勉強する予定です。
将来についてまだ定まらない部分もありますが、専門学校卒業後は福島県内でデザインや画像撮影の仕事に就き、仕事を通して故郷の復興に関わることができればと考えています。

生徒数で約20倍以上の世界へ
スマホゲームをきっかけにプログラミングが面白そうと感じたため、中学校卒業後は郡山北工業高校情報技術科に進みました。入学当初、全校生徒約40人だった三春校から、800人を越える今までにない環境に、友達ができるかなどの不安はありましたが、クラスには私と同じようなゲーム好きが多く、すぐに仲良くなれました。

生徒数で約20倍以上の世界へ
スマホゲームをきっかけにプログラミングが面白そうと感じたため、中学校卒業後は郡山北工業高校情報技術科に進みました。入学当初、全校生徒約40人だった三春校から、800人を越える今までにない環境に、友達ができるかなどの不安はありましたが、クラスには私と同じようなゲーム好きが多く、すぐに仲良くなれました。

町内の放射線量

富岡町が独自に実施した町内の空間線量の測定結果をお知らせします(単位：マイクロシーベルト/h)
 ※平成29年4月より測定点の見直しを実施し、施設入口前や歩道等、人が立ち寄る地点で測定しています。

測定結果の詳細については、
 QRコードからアクセスして、
 「とみおか放射線情報まとめサイト」を
 ご覧ください。



| No. | 測定場所 | H30.2.5・6・7 | | H29.8.2・3・4 | | 除染 |
|-----|-------------|-------------|-------|-------------|-------|----|
| | | 天気：晴れ | | 天気：曇、晴れ | | |
| | | 地上1m | 地上1cm | 地上1m | 地上1cm | |
| 1 | 麓山神社 | 0.26 | 0.22 | 0.31 | 0.25 | 済 |
| 2 | 杉内消防屯所 | 0.23 | 0.24 | 0.24 | 0.23 | 済 |
| 3 | 杉内集会所 | 0.28 | 0.30 | 0.30 | 0.30 | 済 |
| 4 | 第二工業団地入口 | 0.68 | 0.46 | 0.65 | 0.47 | 済 |
| 5 | 富岡インター駐車場 | 0.40 | 0.41 | 0.41 | 0.42 | 済 |
| 6 | 上千里消防屯所 | 0.19 | 0.19 | 0.17 | 0.19 | 済 |
| 7 | 上手岡多目的集会所入口 | 0.22 | 0.19 | 0.20 | 0.18 | 済 |
| 8 | 舘山荘前 | 0.66 | 0.65 | 0.63 | 0.62 | 済 |
| 9 | 高津戸集会所 | 0.21 | 0.18 | 0.21 | 0.19 | 済 |
| 10 | 下千里消防屯所 | 0.49 | 0.52 | 0.44 | 0.51 | 済 |
| 11 | 下千里集会所 | 0.26 | 0.29 | 0.30 | 0.30 | 済 |
| 12 | 東洋育成園前 | 0.54 | 0.82 | 0.66 | 1.19 | 済 |
| 13 | 東風荘 | 0.30 | 0.25 | 0.32 | 0.25 | 済 |
| 14 | 富岡養護学校 | 0.48 | 0.63 | 0.46 | 0.64 | 済 |
| 15 | 大菅集会所 | 0.36 | 0.42 | 0.40 | 0.44 | 済 |
| 16 | 蛇谷須宅地開発公園 | 0.43 | 0.61 | 0.44 | 0.64 | 済 |
| 17 | 大菅消防屯所 | 0.54 | 0.76 | 0.61 | 0.76 | 済 |
| 18 | 蛇谷須浄化センター | 0.60 | 0.55 | 0.60 | 0.59 | 済 |
| 19 | 夜の森駅前北集会所 | 1.98 | 1.09 | 2.06 | 1.22 | |
| 20 | 富岡自動車学校前 | 2.52 | 3.35 | 2.52 | 3.52 | |
| 21 | 躑躅橋(一橋) | 0.65 | 1.12 | 0.76 | 1.15 | |
| 22 | 夜の森駅 | 1.37 | 0.95 | 1.34 | 0.95 | |
| 23 | リフレ富岡 | 0.95 | 0.77 | 0.96 | 0.82 | |
| 24 | 夜の森保育所 | 0.39 | 0.32 | 3.69 | 4.81 | |
| 25 | 夜の森公園 | 0.52 | 0.63 | 0.73 | 0.78 | |
| 26 | 夜の森駅前南集会所 | 0.43 | 0.75 | 1.17 | 1.96 | |
| 27 | 老人福祉センター | 1.08 | 1.41 | 3.06 | 2.48 | |
| 28 | 第二躑躅橋(二橋) | 0.37 | 0.39 | 0.39 | 0.40 | 済 |
| 29 | 新町集会所 | 0.20 | 0.17 | 0.20 | 0.20 | 済 |
| 30 | 新町消防屯所 | 0.34 | 0.66 | 0.36 | 0.71 | 済 |
| 31 | 富岡第二中学校校庭 | 0.13 | 0.13 | 0.14 | 0.13 | 済 |
| 32 | 富岡第二中学校玄関前 | 0.57 | 0.76 | 0.54 | 0.81 | 済 |
| 33 | 富岡第二中学校東側歩道 | 0.35 | 0.34 | 0.36 | 0.34 | 済 |
| 34 | 赤木消防屯所 | 0.22 | 0.21 | 0.20 | 0.22 | 済 |
| 35 | 赤木集会所 | 0.14 | 0.15 | 0.16 | 0.14 | 済 |
| 36 | 富岡工業団地 | 0.22 | 0.34 | 0.22 | 0.36 | 済 |

| No. | 測定場所 | H30.2.5・6・7 | | H29.8.2・3・4 | | 除染 |
|-----|-------------|-------------|-------|-------------|-------|----|
| | | 天気：晴れ | | 天気：曇、晴れ | | |
| | | 地上1m | 地上1cm | 地上1m | 地上1cm | |
| 37 | 成沢の滝入口 | 0.32 | 0.24 | 0.33 | 0.25 | 済 |
| 38 | 沼名子橋 | 0.57 | 0.38 | 0.59 | 0.39 | 済 |
| 39 | 上本町消防屯所 | 0.51 | 0.47 | 0.53 | 0.49 | 済 |
| 40 | 上本町集会所 | 0.26 | 0.26 | 0.28 | 0.24 | 済 |
| 41 | リベラルヒルズ入口 | 0.54 | 0.49 | 0.52 | 0.54 | 済 |
| 42 | 本町赤木橋 | 0.36 | 0.47 | 0.39 | 0.45 | 済 |
| 43 | 宝泉寺前 | 0.69 | 0.85 | 0.70 | 0.89 | 済 |
| 44 | 王塚第一なかよし広場 | 0.54 | 0.53 | 0.56 | 0.53 | 済 |
| 45 | 三春街道路線橋(三橋) | 0.23 | 0.24 | 0.23 | 0.24 | 済 |
| 46 | 夜の森幼稚園 | 0.28 | 0.24 | 0.30 | 0.25 | 済 |
| 47 | 富岡第二小学校校庭 | 0.17 | 0.18 | 0.19 | 0.19 | 済 |
| 48 | 富岡第二小学校玄関前 | 0.18 | 0.17 | 0.20 | 0.20 | 済 |
| 49 | 夜の森児童館 | 0.39 | 0.56 | 0.38 | 0.58 | 済 |
| 50 | 総合運動場東側駐車場 | 0.57 | 0.53 | 0.59 | 0.56 | 済 |
| 51 | 王塚消防屯所 | 0.31 | 0.28 | 0.31 | 0.30 | 済 |
| 52 | 王塚集会所 | 0.57 | 0.39 | 0.61 | 0.45 | 済 |
| 53 | 役場 | 0.38 | 0.33 | 0.40 | 0.37 | 済 |
| 54 | 学びの森 | 0.32 | 0.27 | 0.37 | 0.31 | 済 |
| 55 | 満開橋 | 0.49 | 0.37 | 0.51 | 0.40 | 済 |
| 56 | 今村病院前 | 0.62 | 0.82 | 0.57 | 0.88 | 済 |
| 57 | 富岡河川公園 | 1.19 | 0.75 | 1.11 | 0.79 | 済 |
| 58 | 富岡郵便局 | 0.16 | 0.18 | 0.19 | 0.17 | 済 |
| 59 | 大東銀行富岡支店前 | 0.32 | 0.40 | 0.33 | 0.38 | 済 |
| 60 | 中央児童館 | 0.27 | 0.35 | 0.28 | 0.38 | 済 |
| 61 | 本町集会所 | 0.32 | 0.37 | 0.34 | 0.35 | 済 |
| 62 | 本町消防屯所 | 0.25 | 0.26 | 0.28 | 0.28 | 済 |
| 63 | 本町なかよし広場 | 0.25 | 0.21 | 0.27 | 0.23 | 済 |
| 64 | 諏訪神社前 | 0.50 | 0.57 | 0.51 | 0.59 | 済 |
| 65 | 岩井戸鉱泉 | 0.33 | 0.28 | 0.30 | 0.31 | 済 |
| 66 | 岩井戸消防屯所 | 0.22 | 0.23 | 0.24 | 0.23 | 済 |
| 67 | 猪狩電気通信工業前 | 0.43 | 0.44 | 0.45 | 0.49 | 済 |
| 68 | 岩井戸農村広場 | 0.20 | 0.19 | 0.21 | 0.18 | 済 |
| 69 | 清水団地前 | 0.24 | 0.21 | 0.23 | 0.21 | 済 |
| 70 | 清水集会所 | 0.22 | 0.23 | 0.22 | 0.25 | 済 |
| 71 | 清水消防屯所 | 0.31 | 0.43 | 0.31 | 0.44 | 済 |
| 72 | 龍台寺前 | 0.30 | 0.27 | 0.33 | 0.29 | 済 |

| No. | 測定場所 | H30.2.5・6・7 | | H29.8.2・3・4 | | 除染 |
|-----|----------------|-------------|-------|-------------|-------|----|
| | | 天気：晴れ | | 天気：曇、晴れ | | |
| | | 地上1m | 地上1cm | 地上1m | 地上1cm | |
| 73 | 私立富岡幼稚園 | 0.14 | 0.13 | 0.15 | 0.15 | 済 |
| 74 | 上郡山多目的集会所 | 0.16 | 0.13 | 0.14 | 0.15 | 済 |
| 75 | 上郡消防屯所 | 0.33 | 0.35 | 0.30 | 0.42 | 済 |
| 76 | 国道6号第二原発入口前 | 0.26 | 0.23 | 0.25 | 0.20 | 済 |
| 77 | 太田消防屯所 | 0.12 | 0.12 | 0.14 | 0.12 | 済 |
| 78 | 太田集会所 | 0.22 | 0.20 | 0.22 | 0.20 | 済 |
| 79 | 猪狩スタンド前 | 0.32 | 0.29 | 0.33 | 0.30 | 済 |
| 80 | 下郡山集会所 | 0.18 | 0.18 | 0.18 | 0.19 | 済 |
| 81 | 下郡山運動場 | 0.15 | 0.14 | 0.16 | 0.15 | 済 |
| 82 | なべや駐車場前 | 0.28 | 0.25 | 0.29 | 0.28 | 済 |
| 83 | 原下消防屯所 | 0.15 | 0.16 | 0.15 | 0.16 | 済 |
| 84 | 浄化センター | 0.11 | 0.09 | 0.10 | 0.10 | 済 |
| 85 | 富岡漁港 | 0.09 | 0.10 | 0.11 | 0.10 | 済 |
| 86 | 富岡駅 | 0.11 | 0.12 | 0.10 | 0.10 | 済 |
| 87 | 富岡駅前なかよし広場 | 0.15 | 0.14 | 0.15 | 0.15 | 済 |
| 88 | サンライズイン富岡前 | 0.25 | 0.24 | 0.25 | 0.27 | 済 |
| 89 | 大膳原児童公園 | 0.15 | 0.14 | 0.15 | 0.15 | 済 |
| 90 | 西原消防屯所 | 0.24 | 0.23 | 0.23 | 0.24 | 済 |
| 91 | 福島富岡簡易裁判所前 | 0.33 | 0.40 | 0.36 | 0.43 | 済 |
| 92 | 富岡保育所 | 0.33 | 0.26 | 0.31 | 0.26 | 済 |
| 93 | 西原集会所 | 0.19 | 0.18 | 0.20 | 0.20 | 済 |
| 94 | 西原なかよし広場 | 0.22 | 0.22 | 0.23 | 0.21 | 済 |
| 95 | 県立富岡高等学校 | 0.22 | 0.20 | 0.24 | 0.20 | 済 |
| 96 | 富岡中央会館 | 0.47 | 0.54 | 0.50 | 0.60 | 済 |
| 97 | 福島銀行富岡支店前(旧店舗) | 0.67 | 1.08 | 0.66 | 1.13 | 済 |
| 98 | 総合福祉センター | 0.24 | 0.23 | 0.24 | 0.22 | 済 |
| 99 | 岡内中央児童公園グラウンド | 0.10 | 0.11 | 0.11 | 0.11 | 済 |
| 100 | 岡内中央児童公園入口付近 | 0.20 | 0.20 | 0.21 | 0.20 | 済 |
| 101 | 中央消防屯所 | 0.24 | 0.35 | 0.27 | 0.37 | 済 |
| 102 | 富岡町交流サロン | 0.16 | 0.20 | 0.16 | 0.20 | 済 |
| 103 | 双葉警察署 | 0.27 | 0.48 | 0.29 | 0.50 | 済 |
| 104 | 岡内東児童公園 | 0.14 | 0.14 | 0.15 | 0.13 | 済 |
| 105 | さくらモールとみおか前 | 0.67 | 1.13 | 0.67 | 1.13 | 済 |
| 106 | 富岡町立とみおか診療所 | 0.19 | 0.15 | 0.19 | 0.16 | 済 |
| 107 | 富岡幼稚園校庭 | 0.14 | 0.13 | 0.13 | 0.12 | 済 |

| No. | 測定場所 | H30.2.5・6・7 | | H29.8.2・3・4 | | 除染 |
|-----|----------------|-------------|-------|-------------|-------|----|
| | | 天気：晴れ | | 天気：曇、晴れ | | |
| | | 地上1m | 地上1cm | 地上1m | 地上1cm | |
| 108 | 富岡幼稚園駐車場 | 0.15 | 0.16 | 0.16 | 0.17 | 済 |
| 109 | 富岡第一小学校校庭 | 0.13 | 0.12 | 0.13 | 0.12 | 済 |
| 110 | 富岡第一小学校駐車場 | 0.20 | 0.18 | 0.20 | 0.21 | 済 |
| 111 | 富岡第一中学校校庭 | 0.11 | 0.11 | 0.10 | 0.10 | 済 |
| 112 | 富岡第一中学校駐車場 | 0.13 | 0.14 | 0.38 | 0.47 | 済 |
| 113 | 曲田第一団地集会所 | 0.09 | 0.10 | 0.08 | 0.09 | 済 |
| 114 | 福島銀行富岡支店前(新店舗) | 0.40 | 0.50 | 0.42 | 0.55 | 済 |
| 115 | ローソン富岡小浜店前 | 0.42 | 0.27 | 0.42 | 0.27 | 済 |
| 116 | 富岡合同庁舎西側 | 0.30 | 0.28 | 0.32 | 0.30 | 済 |
| 117 | 小浜住宅団地内公園前 | 0.55 | 0.70 | 0.57 | 0.75 | 済 |
| 118 | 総合体育館 | 0.22 | 0.23 | 0.22 | 0.21 | 済 |
| 119 | 旧スポーツ交流館前 | 0.27 | 0.21 | 0.32 | 0.24 | 済 |
| 120 | 武道館 | 0.23 | 0.25 | 0.49 | 0.83 | 済 |
| 121 | 富岡野球場 | 0.29 | 0.29 | 0.32 | 0.34 | 済 |
| 122 | グリーンフィールド | 0.28 | 0.22 | 0.31 | 0.26 | 済 |
| 123 | 観陽亭前 | 0.18 | 0.16 | 0.20 | 0.16 | 済 |
| 124 | 双葉環境センター | 0.36 | 0.32 | 0.38 | 0.34 | 済 |
| 125 | NHK電波塔入口(浜街道) | 0.69 | 0.98 | 0.71 | 1.06 | 済 |
| 126 | 深谷消防屯所 | 2.15 | 1.40 | 2.12 | 1.46 | |
| 127 | 深谷集会所 | 1.44 | 0.97 | 1.54 | 0.99 | |
| 128 | 汚泥再生処理センター | 0.45 | 1.14 | 0.47 | 1.13 | 済 |
| 129 | 小良ヶ浜集会所 | 2.25 | 1.94 | 2.30 | 1.96 | |
| 130 | 小良ヶ浜浄化センター | 0.40 | 0.39 | 0.46 | 0.44 | 済 |
| 131 | 赤坂神社前 | 2.22 | 1.90 | 2.26 | 2.04 | |
| 132 | 小良ヶ浜第二なかよし広場 | 2.38 | 1.78 | 2.49 | 1.82 | |
| 133 | 町境(小良ヶ浜地区) | 1.05 | 1.21 | 1.04 | 1.33 | |
| 134 | 太平洋フリーディング前 | 3.07 | 3.56 | 3.27 | 3.76 | |
| 135 | 松の前待避所 | 1.39 | 1.26 | 1.40 | 1.35 | |
| 136 | 富岡公園 | 0.10 | 0.10 | 0.10 | 0.10 | 済 |
| 137 | 新夜ノ森集会所 | 1.00 | 0.63 | 1.07 | 0.72 | |
| 138 | 華の樹前 | 1.99 | 1.92 | 2.08 | 1.99 | |
| 139 | 新田第三なかよし広場 | 2.62 | 3.58 | 2.71 | 3.69 | |
| 140 | 夜の森つつみ公園 | 1.44 | 1.58 | 1.52 | 1.72 | |
| 141 | 双葉畜産農業協同組合 | 1.49 | 1.42 | 1.65 | 1.53 | |
| 142 | みよし前交差点 | 2.43 | 2.64 | 2.43 | 2.76 | |

測定器：γ線用シンチレーションサーベイメーター(日立アロカメディカル社製)

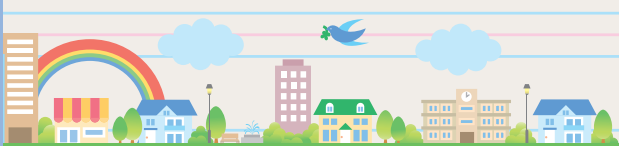

発行／富岡町
編集／富岡町役場企画課広聴広報係

〒979-1192 福島県双葉郡富岡町大字本町宇王塚622-1
TEL: 0240-22-2111 FAX: 0240-22-0899

富岡町公式ホームページ <http://www.tomioka-town.jp/>
富岡町公式フェイスブック <https://www.facebook.com/town.tomioka.fukushima>
とみっぴー公式フェイスブック <https://www.facebook.com/tomippii/>

Eメールは富岡町公式ホームページの「メールはこちらから」をクリックし、各課あてにお送りください。

自然災害から私たちを守るために富岡川河口が生まれ変わります



現在富岡川では、津波や大雨による洪水対策のための川幅拡張並びに堤防整備工事が行われています。

工事の範囲(長さ)は、河口から国道6号までの993mで、完了後の川幅は河口部が約100m、国道6号直下部が約80mとなります。

富岡川が新しい景観に生まれ変わるのは、平成32年度末の予定です。工事中は立ち入り禁止箇所等がありますので、皆様のご協力をお願いいたします。

「広報とみおか」への広告掲載をはじめます

町は、平成30年度から「広報とみおか」への広告掲載を開始します。掲載は有料で、概要は下記のとおりです。詳細については、担当までお問い合わせください。

| | |
|-----------|---|
| 発行部数 | 7,700部 |
| 広告の位置 | 「お知らせページ」の下段 |
| 広告の規格・広告料 | 1号広告 縦5cm×横8cm ・町内事業者等※：5,000円 ・前述以外の者：10,000円 |
| | 2号広告 縦5cm×横16cm ・町内事業者等※：10,000円 ・前述以外の者：20,000円 |
| 広告の内容 | 行政広報の公共性や品位を損なうおそれのないもので、町民に不利益を与えないものです。また、広告の内容に関する一切の責任は広告主に帰属し、町が推奨するものではありません。 |
| 広告のお申し込み | 「広報とみおか」への広告掲載の申し込み、お問い合わせは、担当までご連絡ください。なお、申し込みにあたっては「富岡町広報とみおか 広告掲載取扱要綱」等の規程を遵守し、「 <u>広報とみおか広告掲載申請書</u> 」及び広告原稿を、掲載希望月の50日前までにご提出ください。 |

※町内事業者とは…

- ①平成23年3月11日時点で町内に事務所または営業所を置いていた者。
- ②平成23年3月11日時点から広報紙掲載時点まで富岡町に住所を有する者。または、平成23年3月11日以降町外に住所を移転した者が、新たに町内・町外で起業した事業所等。
- ③広報紙掲載時点で富岡町内に事業所または営業所を置く者。
- ④その他、町長が掲載を認める者。

問 企画課 広聴広報係 ☎0240-22-2111 ✉tom0200-006@tomioka-town.jp

— 今月の表紙「鬼にも寒さにも負けないよ！」 —

町立幼稚園三春園舎で行われた豆まき。豆に似せて作った青と赤の紙球を「福は～うち、鬼は～そと」と元気いっぱい投げる園児たちに、怖い鬼も思わず逃げてしまいました。



この印刷物は、FSC®の基準に従って認証され、適切に管理された森からの木材を含んだ用紙を使用して印刷しています。

