

広報

my hometown TOMIOKA 2017

とみおか

4

No.654



主な Contents

町民の皆様へ 02
平成29年度当初予算 04~07
町内福祉・介護サービスのお知らせ 08~09

機構改革と人事異動 12~13
卒業式 20~21
「とみおかアプリ」使い方ガイド 24~25

町民の皆様へ

町民の皆様には、日頃より町の復旧・復興にご理解とご協力を賜わり、厚く御礼申し上げます。

東日本大震災及び福島第一原子力発電所事故から6年が経過いたしました。引き続き避難を続けておられる町民の皆様は、言葉に尽くせぬものがあり、改めて心よりお見舞い申し上げます。

さて、我が町は平成29年4月の帰還開始目標を掲げ、様々なご支援のもと、町内のあらゆる環境整備を前に進めるとともに、全国に避難する町民の皆様と「ふるさと富岡」とのつながりをより深め、続けるべく、町内外に目を向け、この複合災害からの復旧・復興、そして再生に懸命に取り組んでまいりました。

加えて昨年度は夏秋2回の「町政懇談会」、25回を数える少人数単位の「住民座談会」、国主催による「住民説明会」等、より多くの町民の皆様の声を直接お聞きしながら、帰還検討委員会や除染検証委員会等の第三者委員会においても、客観的な評価や除染効果の検証等を行うとともに、議会においても様々なご意見を頂戴し、深い議論を交わしてまいりました。

私としましては、これまでの経過や議論を踏まえ、町内の生活環境が一定程度以上の状態になっていること、一刻も早くふるさとでの生活を望まれている方がおられること、避難指示解除後においても国が支援の継続を約束すること、これ以上の避難指示の継続

は、ふるさとを未来に繋げていくことをより困難にするものと考え、帰還困難区域を除く当町の避難指示解除に向け、判断をしたところであります。

また、既に富岡町役場本庁舎においての業務を再開させており、3月6日には国より高木原子力災害現地对策本部長、福島県より鈴木副知事と避難指示解除後も継続して国や県、町が一体となって生活環境の整備等に取り組むことなどを記した「富岡町の復興・再生に向けての確認書」を取り交わし、署名いたしました。

避難指示の一部解除にあたっては、ご不安やご懸念の声もいただいております。私としては、これらのご意見もしっかりと受け止めながら、町内生活環境の更なる充実を図り、様々な

不安の払しょくに向けた取り組みを、切れ目なく進めることが何よりも重要と考えております。

町は、復興・再生への大きな一歩を、今まさに踏み出そうとしています。本来のあるべき姿、魅力ある古里を取り戻すためには、これまで積み重ねてきた施策をスピード感を保ちながら、持続的・発展的に進めるとともに、新たな産業の集積など未来の世代に引き継ぐ中長期を見据えた事業にも積極果敢に取り組んでまいることがあります。

平成29年度の一般会計当初予算につきましても、一部避難指示解除と町民の皆様の帰還開始、さらには、民間活動の更なる活性化等を見据えつつ、これまで進めてきた「ふるさと富岡の復興」と「心の復興」を更に

具現化すべく、過去最高の規模となる約199億円の予算編成としております。

町の復興・再生は、ようやくスタートラインに立つたところです。今後も、町内生活環境の更なる充実を図りながら、様々な不安の払しょくに努めるとともに、避難生活を続けざるを得ない町民の皆様に対する支援も継続しながら、一人でも多くの方が戻ってきたと思えるような、「ふるさと富岡」を築いてまいります。

町民の皆様におかれましては、引き続きご理解とご協力を賜りますよう、よろしくお願いいたします。

富岡町長 宮本 皓一

政府の復興責任を確認 富岡町の復興・再生に向けての確認書署名式

避難指示解除後も国が復興に責任を持つて取り組むことを記した確認書の署名式を、3月6日に業務の一部を再開した町役場本庁舎で行い、高木陽介原子力現地対策本部長（経済産業副大臣）、鈴木正晃副知事、宮本皓一町長、塚野芳美町議会議員が出席しました。

確認書には「国は避難指示

解除後も政府一丸となって町民の不安に真摯に向き合い、中長期にわたって町の復興・再生に責任を持つて取り組む」避難指示解除後の取り組みを確認するため、国・県・町は協議の場を設け、進行管理と検証を行い、復興に向けた取り組みに反映させる」の2項目を盛り込んでいます。

富岡町の復興・再生に向けての確認書

富岡町の避難指示解除準備区域及び居住制限区域の避難指示の解除決定にあたり、今後の復興・再生に向け、以下のとおり、国、福島県（以下、県）及び富岡町（以下、町）において確認を行うものとする。

- 1 国は、原子力政策を主体的に推進してきた責任の下、避難指示が解除された後においても、政府一丸となって、町民の様々な不安に真摯に向き合うとともに、中長期にわたって、町の復興・再生に責任をもって取り組んでいく。
- 2 避難指示解除後の取組をしっかりと確認するため、国、県及び町は協議の場を設け、進行管理及び検証を実施し、復興に向けた取組に反映させていく。

平成29年3月6日

原子力災害現地対策本部長 高木陽介

福島県知事 内堀雅雄

富岡町長 宮本皓一



左から鈴木副知事、高木本部長、宮本町長、塚野町議会議員

高木本部長

「避難指示の解除後も引き続き、町・町議会・県をはじめとする関係者と一致協力し、富岡町の復興に全力で取り組むことを約束する」

宮本町長

「帰還困難区域を有する当町は復興途上であり、復興・再生はこれからがスタートである。国・県には町の復興・再生の取り組みの強化と継続を願う」

鈴木副知事

「町民が安心して暮らせる環境を整えていくことが最も重要で、今後もインフラ復旧整備等に取り組む」

避難指示解除までの流れ

平成23年 4月22日	福島第一原発から半径20km圏内を「避難区域」に指定。
平成25年 3月25日	避難指示区域見直し（帰還困難区域・居住制限区域・避難指示解除準備区域）
平成28年 3月17日	特例宿泊開始（全3回）
9月17日	帰還開始に向けた準備宿泊開始
10月25日	国が「平成29年1月の避難指示解除」を提案
11月24日	国が「平成29年1月の避難指示解除」案を取り下げ
平成29年 1月10日	国が「平成29年4月1日の避難指示解除」を提案
1月13日	避難指示解除にかかる行政区長会及び住民説明会（全5回）
2月7日	国に対して復興に向けた緊急要望
2月8日	町議会での国の取り組みを確認、更なる取り組みの強化を要望
2月17日	宮本町長が「本町の一部の避難指示解除時期を平成29年4月1日とする」と判断
3月10日	原子力災害対策本部会議で「居住制限区域及び避難指示解除準備区域の避難指示解除」が決定

平成29年度 一般会計当初予算

199億4,390万円

平成29年度予算が、3月7日から10日まで開かれた3月定例議会において可決されました。
 一般会計予算は199億4千万円、過去最大規模であった前年度より0.4%増となります。
 特別会計予算を合わせた総額は、262億2千万円で、前年度比6.2%減。
 町民の皆さんが安心して帰町できる環境を整備するべく、平成28年度以上に復興・再生を加速化させます。

歳出

平成28年度に引き続き、町内の生活環境整備や生活再建の支援、農業・商業の再生、産業の創出をより加速化させ、さらに町内で安心して生活ができるための支援事業及び町内居住の有無を問わず、富岡町とのつながりを保ち続けるための仕組みづくりや環境整備を重点施策と位置づけ予算編成を行いました。
 第二期分の災害公営住宅整備、早期帰還支援事業及び防犯対策事業等を実施いたします。

【歳出】

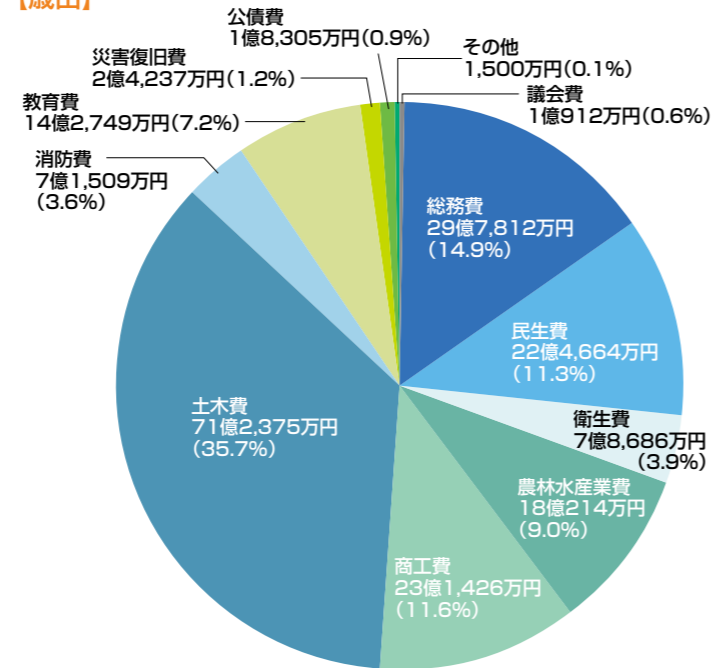

基金・地方債

財政調整基金や減債基金、その他の目的基金の28年度末の残高は、総額で110億円を超える見込みです。本年度は復興財源などとして33億円を取り崩す予定ですが、さらなる国庫支出金などの確保により、取り崩し額を縮減させるよう努めます。
 地方債の残高は、特別会計分を含めて本年度末で39億円となる見込みです。新規起債を控え、将来負担額の減少に取り組んでまいります。

【地方債現在高(見込額)】

会計名	28年度末残高	29年度中		29年度末残高
		起債見込額	償還見込額	
一般会計	106,908	0	16,894	90,014
蛇谷須地区特定環境保全公共下水道	1,777	0	960	817
公共下水道	263,081	0	33,117	229,963
農業集落排水	78,935	0	6,397	72,538
計	450,700	0	57,368	393,332

ことばの説明

歳入……………一年間の全ての収入のこと
 町税……………皆さんが町に納めた税金
 繰入金……………各種基金から繰り入れられたお金
 繰越金……………前年度から繰り越されるお金
 財産収入……………町の持つ財産を運用したり売ったりしたお金
 諸収入……………雑入など、その他の様々な収入
 使用料及び手数料……………住民票などの交付に手数料として受け取ったお金
 分担金及び負担金……………特定の利益を受けた方から負担していただいたお金
 国庫・県支出金……………特定の目的のために国や県から交付されたお金
 町債……………町の借金のこと。大きな事業を行うために、国や金融機関から借り入れたお金
 地方譲与税……………国が徴収した自動車重量税などから配分されたお金
 各種交付金……………所得税や自動車取得税など国や県から配分されたお金

歳出……………一年間の全ての支出のこと
 議会費……………議会の活動に要する経費
 総務費……………全般的な管理に要する経費等
 民生費……………福祉施設の整備など町民が一定水準の生活と安定した社会生活を保障するのに必要な経費
 衛生費……………町民が健康にして衛生的な生活環境を保持するための経費
 農林水産業費……………農林水産業の振興に要する経費
 商工費……………商工業の振興に要する経費
 土木費……………土木事業に要する経費
 消防費……………消防に要する経費
 教育費……………教育関係に要する経費
 災害復旧費……………災害によって生じた被害の復旧に要する経費
 公債費……………町債返済に要する経費

【歳入】

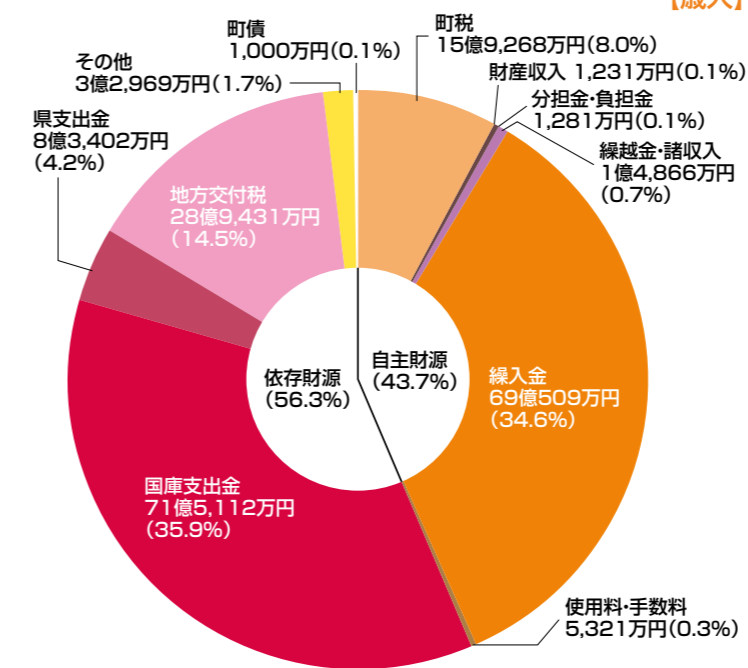

歳入

町民税や固定資産税の減免は今年度も継続しますが、町税は8千万円減となり15億9千万円の計上となっています。
 国庫支出金は18億2千万円減の71億5千万円。地方交付税は1億7千万円減の28億9千万円、町税や国庫支出金の減及び地方交付税の減により、財源を調整するための財政調整基金をはじめとする基金繰入金は23億円増の69億円の計上となりました。

【特別会計予算】

項目	（単位：万円）		
	29年度予算額	28年度予算額	増減率(%)
国民健康保険事業	328,679	340,127	△3.4
蛇谷須地区特定環境保全公共下水道事業	3,032	4,793	△36.7
公共下水道事業	71,271	212,713	△66.5
農業集落排水事業	30,069	43,022	△30.1
曲田土地区画整理事業	31,136	60,777	△48.8
介護保険事業	158,201	141,685	11.7
後期高齢者医療	4,126	3,482	18.5
仮設診療所	600	2,715	△77.9
介護サービス	687	650	5.7
小計	627,801	809,964	△22.5
一般会計	1,994,390	1,986,032	0.4
一般会計+特別会計合計	2,622,190	2,795,995	△6.2

【基金の状況(見込額)】

基金名	平成28年度末見込額	平成29年度中		平成29年度末見込額
		積立金	取崩額	
財政調整基金	460,466	237	124,393	336,310
減債基金	28,412	0	0	28,412
町勢振興基金	105,814	20	0	105,834
公共用施設維持運営基金	38,966	90,001	90,000	38,967
特定目的基金				
電源交付金公共用施設維持基金	18,753	12,299	2,000	29,052
災害復興基金	99,423	9	21,256	78,176
東日本大震災復興交付金基金	166,190	5,378	93,948	77,620
その他	186,164	3,171	2,753	186,581
小計	615,309	110,878	209,957	516,229
計	1,104,187	111,115	334,350	880,952

※計数は、それぞれ四捨五入によるもので、端数において合計とは合致しないものがあります。



人と町との『つながり』づくり

町外生活サポート

町外コミュニティ推進事業…1億2,907万円



県外避難者支援拠点事務所の交流イベント

生活支援バスの運行……………1,671万円
社会福祉活動支援事業……………1億1,150万円
町外高齢者支援施設の運営……………1億910万円



サポートセンター平沢(三春町)

母子保健事業……………1,621万円
就園就学の援助……………1億134万円

富岡とつながる“ふるさと”づくり

「学びの森」施設管理等運営事業…1億4,840万円



学びの森「町民ホール」

「とみおかプラス」支援・連携事業…2,740万円



様々なイベントの開催

町民号運行事業……………1,000万円
とみおかアプリ運営事業……………4,883万円
復興の集い……………2,842万円
アーカイブ事業……………1億2,070万円



富岡の発展を支える『にぎわい・活力』の創出と帰還困難区域の再生

産業基盤の構築とにぎわい創出

新たな産業団地の整備……………17億795万円

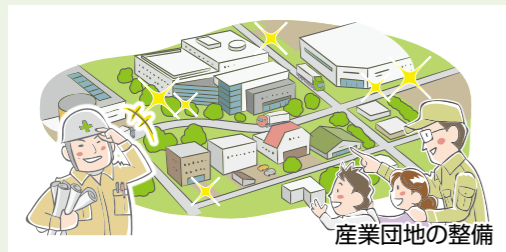

産業団地の整備

営農再開支援事業……………2億7,796万円
商工業振興対策事業……………2億55万円
*プレミアム商品券や商工会活動支援

帰還困難区域の再生

帰還困難区域再生構想の策定……………1,350万円



夜の森の桜並木(桜通り)

道路復旧事業……………1億446万円
公共下水道復旧事業……………1億3,182万円



平成29年度 重点事業



町民の皆さんに寄り添った『安全・安心』なまちづくり

住宅再建支援の強化

災害公営住宅整備事業……………35億5,579万円



災害公営住宅(第2期分)

住宅環境回復支援事業……………1億21万円
帰還者住居移転支援事業……………3,000万円
津波被災者住宅再建支援事業…13億4,699万円
空き家・空き地バンク事業……………968万円

防犯・防火・防災・鳥獣被害対策強化

家庭用防犯カメラ等設置支援事業……………9,319万円

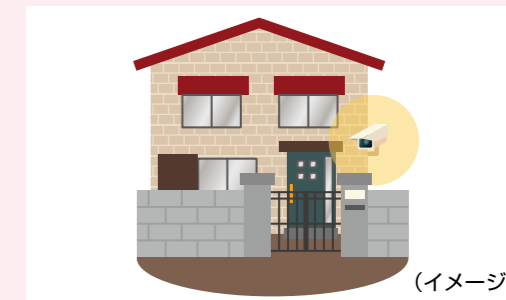

(イメージ)

防火・防犯パトロール事業…2億4,962万円
街路灯整備・管理事業……………8,800万円
防災行政無線整備等……………5,342万円
鳥獣被害対策事業……………4,287万円

医療・福祉・買い物・交通環境等の充実

二次救急医療施設整備事業……………4,000万円



県立ふたば医療センター(仮称)玉塚地区

保健センター整備事業……………2億4,024万円
高齢者サポートセンター運営事業……………2,583万円



デイサービスセンターもともち

循環・デマンドバス運行事業……………2,018万円

放射線対策の強化

放射線健康調査事業……………7,999万円



放射線に関する相談窓口

食品等放射線測定事業……………5,268万円
環境放射線モニタリング事業……………2,603万円
除染対策……………729万円

インフラ整備

アクセス道路(避難道路)整備事業…3億6,743万円
町道維持管理事業……………2億5,055万円
道路橋梁等整備事業……………9億9,609万円

館山荘デイサービスセンターもとまち再開のお知らせ

4月21日(金)に再開するデイサービスセンターもとまちでは、自宅から施設への送迎サービスや食事のサービス、生活機能の維持向上のための体操や筋肉トレーニング、入浴サービス等の通所(日帰り)による介護サービスを受けることができます。



▼詳細は以下のとおりです。

営業日	毎週 火曜日・金曜日
営業時間 サービス提供時間	8:00~17:00 9:30~15:00
定員	15名(1日)
対象者	要支援1・2の方 要介護1~5の方 総合事業対象者 (詳細は次頁)
提供サービス内容	送迎サービス 食事サービス 入浴サービス 身体介護サービス 健康チェック 機能訓練
利用料金について	現在、利用料金が免除となっており、ご本人負担はありません。食費については、別途自己負担となります。



☎ 館山荘デイサービスセンターもとまち
☎0240-21-1516

高齢者等サポートセンターもとまち(仮称)開設のお知らせ

町では、町内へ帰還した町民の皆さんにご利用いただける地域交流サロンの開催や介護予防のための運動教室の実施、介護・福祉に関する相談などを行えるよう、デイサービスセンターもとまちの施設内にサポートセンターを開設します。

介護認定の有無に関わらず、どなたでもご利用いただけますので是非お立ち寄りください。

施設開放日時

月~金曜日(土・日・祝日を除く)
8:30~17:00

☎ 健康福祉課 介護保険係
☎0240-22-2111
☎0120-33-6466



富岡町内 福祉・介護サービスのお知らせ



富岡町総合福祉センター再開のお知らせ

富岡町の社会福祉拠点施設である総合福祉センターを再開しました。センター内には、(福)富岡町社会福祉協議会の事務局が設置され、施設管理を行います。

帰町した高齢者の皆さんの見守り事業や生きがいづくり支援・交流事業、見守りあんしんネットワーク事業※、福祉総合相談事業などを行います。

※見守りあんしんネットワーク事業とは…

住民同士の支え合いやボランティアなど、多様な関係機関による見守り支援・安否確認の活動です。社会インフラ事業者や宅配業者など多様な民間事業者を活用し、住民の日常生活の異変に気付いた際に連絡される体制づくりを構築します。



☎ 富岡町社会福祉協議会 ☎0240-22-5522
健康福祉課 福祉係 ☎0240-22-2111
☎0120-33-6466

居宅介護支援事業所・訪問介護事業所について

富岡町社会福祉協議会では、再開した富岡町総合福祉センター内において、居宅介護支援事業所及び訪問介護事業所による介護サービス事業を行います。

〈居宅介護支援事業所〉

介護サービスを受けるために相談を受けたり、ケアプランを作成するケアマネージャーを配置している事業所のことです。



〈訪問介護事業所〉

ホームヘルパーが自宅を訪問し、身体介護や生活援助等のサービスを提供する事業所のことです。



営業日

月~金曜日
(土・日・祝日を除く)
8:30~17:15

利用料金

免除のため、自己負担はありません。

※ご自宅での介護に関する事など、お気軽にお問い合わせください。

☎ 富岡町社会福祉協議会
☎0240-22-5522

とんでけ! とみっぴー 14



身の回りの出来事をお寄せください。お寄せいただいたエピソードを4コマまんがでご紹介します。ご応募先 総務課 秘書広報係

2/9 **きれいでいい香りの「復興のシンボル」をいただいたっぴ♪**

さっき福島民報社の皆さんが郡山事務所に来てきたっぴ♪
 福島民報社は「ふるさと大好き59市町村応援プロジェクト」で県内の市町村に木を贈る活動をしていて、富岡町には「キンモクセイ」をプレゼントしてくれたっぴ♪福島民報新聞は、今年で125周年!このプロジェクトも記念事業の1つなんだっぴ。
 さらに「復興の灯り」となるようにって、街路灯も贈ってくれたっぴよ。遠藤常務さんは「県民の皆さんや地域を元気にしたいと考えています。富岡町の明かりの役に立てれば嬉しいです」って話してくれたっぴ♪
 福島民報社の皆さん、富岡町を応援してくれてありがとうっぴ♪



3/8 **梅の花、咲いてますっぴ**

今日の富岡は少し風が冷たいけど、青空だっぴ〜!
 町内ではいろんなところにかわいい梅の花やヤブツバキが咲いてるっぴ♪
 春はもうすぐそこだっぴね〜♪



平成29年4月から
介護予防・日常生活支援総合事業が始まります

団塊の世代が75歳以上となる2025年に向けて、高齢者が住み慣れた地域で生活を続けながら要介護状態となることを予防するため、介護保険制度において新たに総合事業が創設されました。

ここが変わります!

- 要支援1・2の認定を受けた方が利用できる介護予防サービスのうち「訪問介護」「通所介護」の2つのサービスが総合事業の「介護予防・生活支援サービス事業」に移行します。
- 要介護(要支援)認定以外に、チェックリストにより生活機能の低下が確認された方も総合事業のサービスを利用できます。

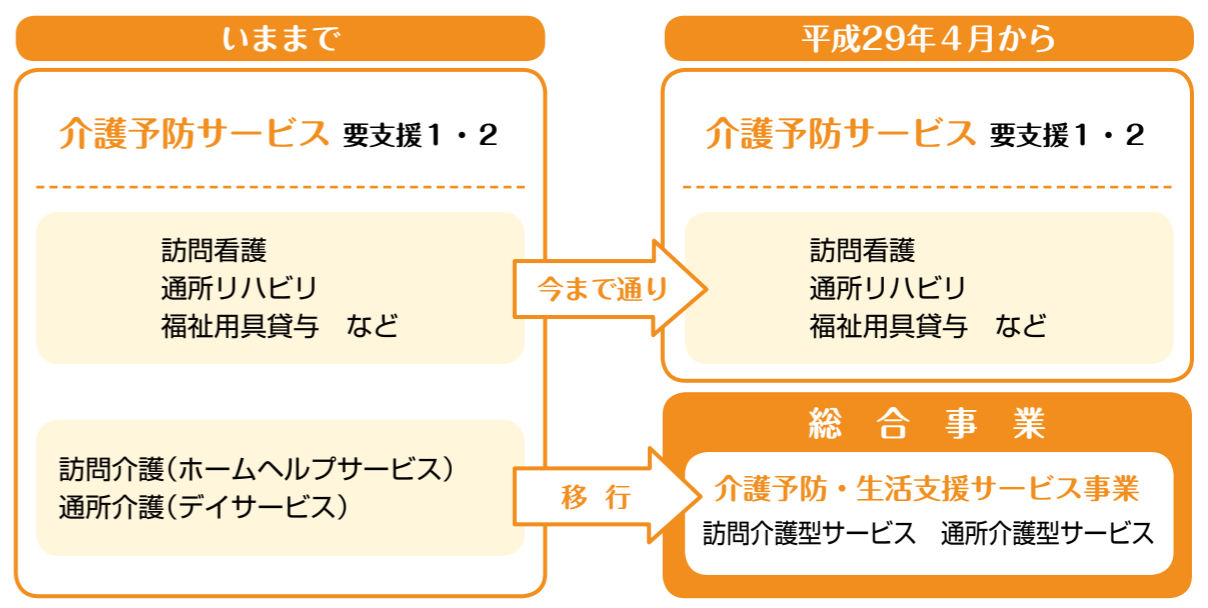

サービスの利用はどうなるの?

現在、要支援1または要支援2と認定されており、訪問介護(ホームヘルプサービス)や通所介護(デイサービス)を利用されている方も、引き続き利用することができます。
 平成29年4月1日以降から、総合事業の訪問型サービス、通所型サービスをご利用いただくこととなりますが、総合事業に移行後も、サービスの内容や利用の仕方に変更はありません。また、サービスの利用料についても、利用者負担はこれまでと同様に免除となります。

圏健康福祉課 介護保険係・富岡町地域包括支援センター
 ☎0240-22-2111 / ☎0120-33-6466

組織機構が変わります。 4月1日から役場の組織機構が変わりましたので、お知らせいたします。

副 総務課 総務係

富岡町行政機構図



職員人事異動(4月1日付)

- ◆**【参事職】(内は旧職名)**
◆参事兼郡山支所長(参事兼産業振興課長) 菅野 利行
◆参事兼生活環境課長(参事兼安全対策課長) 渡辺 弘道
◆参事兼教育総務課長(教育総務課長) 石井 和弘
- ◆**【課長職】(内は旧職名)**
◆いわき支所長(税務課長) 三瓶 雅弘
◆税務課長(いわき支所長) 小林 元一
◆住民課長(住民課長補佐兼国保年金係長) 斎藤 一宏
◆健康福祉課長(住民課長) 植杉 昭弘
◆復興推進課長(いわき支所次長兼業務係長) 黒澤 真也
◆産業振興課長(産業振興課長補佐) 猪狩 力
◆出納室長(統括出納所長兼三春出張所総務係長兼業務係兼大玉出張所総務係長兼業務係長) 三瓶 直人
◆総務課付(復興推進課長) 深谷 高俊
- ◆**【課長補佐職】(内は旧職名)**
◆総務課長補佐兼秘書係長(総務課副主幹兼秘書広報係長) 松本 真樹
◆いわき支所次長兼業務係長(教育総務課長補佐兼総務管理係長) 猪狩 直恵
◆郡山支所次長兼住宅支援係長(産業振興課長補佐兼賠償対策係長) 大箱 衆司
◆企画課主幹兼課長補佐(福島県派遣) 遊佐 昌志
◆企画課長補佐兼まちづくり係長(企画課長補佐兼企画政策係長) 原田 徳仁

- ◆**【係長職】(内は旧職名)**
◆税務課長補佐兼固定資産係長(税務課主任兼固定資産係長) 猪狩 勝美
◆住民課長補佐兼任住民係長(住民課主任兼任住民係長) 篠田 明拓
◆復興推進課長補佐兼除染対策係長(復興推進課長補佐兼復興調整係長兼除染対策係長) 坂本 隆広
◆生活環境課長補佐兼環境衛生係長(生活支援課長補佐兼避難生活支援係長) 渡辺 浩基
◆産業振興課長補佐兼農林水産係長(企画課長補佐兼まちづくり係長) 佐々木邦浩
◆拠点整備課主幹兼課長補佐(福島県派遣) 渡辺 研也
◆教育総務課長補佐兼総務管理係長(安全対策課長補佐兼消防交通係長) 飯塚 裕之
- ◆**【係員】(内は旧職名)**
◆いわき支所主任専門保健師兼健康管理係長(いわき支所主任専門保健師) 植杉 暁美
◆いわき支所住宅支援係長(生活支援課主査) 志賀 智彦
◆郡山支所総務係長(健康福祉課介護保健係長) 原田 恵美
◆郡山支所業務係長(住民課主査) 原田 恵美
◆郡山支所主任専門看護師兼健康管理係長(仮設診療所主任専門看護師兼業務係長) 島山 祐美
◆企画課企画政策係長(企画課主査) 前田 聖子
◆企画課主任兼広報係長(産業振興課主任兼農林水産係長) 阿部 祥久
◆税務課課税係長(復旧課管理係長) 伊本 和明

- ◆**【係員】(内は旧職名)**
◆税務課納税係長(税務課課税係長) 若松 津美
◆住民課避難生活支援係長(生活支援課住宅支援係長) 中島 利博
◆健康福祉課介護保健係長(健康福祉課主査) 猪狩 宏美
◆健康福祉課国保年金係長(総務課付主査) 福島 好邦
◆復興推進課主任兼放射線健康管理係長(健康福祉課主任兼放射線健康管理係長) 新田 善之
◆生活環境課原子力事故対策係長(安全対策課厚子力事故対策係長) 遠藤 淳
◆生活環境課消防交通係長(総務課主査) 鎌田 祐輔
◆復旧課主任兼管理係長(復旧課主任) 佐藤美津浩
◆総務課副主査(健康福祉課副主査) 猪狩 公臣
◆いわき支所主査(三春出張所主査) 伊本 知佳
◆いわき支所主事(税務課主事) 高井 勇生
◆いわき支所主事(住民課主事) 鈴木 那緒
◆郡山支所副主査(総務課主査) 関本 ゆみ
◆郡山支所主査(総務課付主査) 杉本 亜季
◆郡山支所副主任保健師(健康福祉課副主任保健師) 有馬和歌子
◆郡山支所副主任保健師(健康福祉課副主任保健師) 大和田裕子
◆郡山支所副主査(総務課秘書広報係副主査) 永橋 久美

- ◆郡山支所副主任介護認定調査員(健康福祉課副主任介護認定調査員) 斎藤 佳子
◆郡山支所副主任保健師(健康福祉課副主任保健師) 加藤 舞美
◆郡山支所主事(生活支援課主事) 深谷 広次
◆郡山支所主事(生活支援課主事) 末永 恵
◆企画課副主査(総務課副主査) 加藤 慶一
◆企画課主事(産業振興課主事) 吉田 豊
◆住民課主事(生活支援課主事) 堀本 航生
◆税務課副主査(拠点整備課副主査) 橋本 壮史
◆税務課主事(拠点整備課主事) 片山 翔太
◆住民課主事(いわき支所主事) 佐藤 優
◆住民課主事(生活支援課主事) 小西 亮太
◆健康福祉課副主幹(大玉出張所副主幹) 遠藤 重信
◆復興推進課主事(健康福祉課主事) 半谷 尚之
◆生活環境課主査(安全対策課主査) 島山香織里
◆生活環境課副主査(復興推進課副主査) 猪狩 恵大
◆生活環境課副主査(生活支援課副主査) 山口 学
◆生活環境課副主査(いわき支所副主査) 石黒洋一郎
◆生活環境課主事(産業振興課主事) 大和田侑希
◆産業振興課主事(安全対策課主事) 小山 和樹
◆拠点整備課主任(復興推進課主任) 三瓶 一也
◆拠点整備課副主査(総務課副主査) 岩崎 秀平

- ◆**【新規採用】**
◆保育所副主任保育士(総務課付副主査) 佐々木直美
◆総務課主事 渡邊 善幸
◆税務課主事 渡邊 浩明
◆税務課主事 川野 明英
◆住民課主事 坂本 光汰
◆復興推進課主査 小原 行
◆復旧課主任 斉藤 秀樹
◆拠点整備課主査 佐藤 和裕
◆教育総務課主査 小松 栄治
◆小島 清
- ◆**【再任用】**
◆大玉出張所副主幹 三瓶 保重
◆復旧課副主幹 斉藤 真一
- ◆**【退職】**
◆参事兼健康福祉課長 猪狩 隆
◆参事兼生活支援課長 林 志信
◆参事兼出納室長 佐藤 臣克
◆健康福祉課専門保健師 菅野 佳子
◆総務課付主事 渡辺 広美
◆復旧課主事 志賀百合香
◆総務課付主事 志賀 一穂
◆鈴木 南

富岡町副町長に高橋浩一氏が就任



たかはし ひろき
川俣町出身。東北大学法学部卒。平成8年4月、福島県に入庁し、相双地方振興局や保健福祉部を歴任。3月末まで、総務部財政課に所属していた。43歳。

4月1日付けで副町長に就任いたしました。高橋浩一と申します。
”ふるさと富岡“の復興を著実に進展させるため、町民の皆様の思いを丁寧にお伺いしながら、宮本町長の

齊藤紀明副町長 退任のご挨拶



在任中は常に町民の皆様からの温かい言葉に励まされ、生まれ育った古里の再生のため心一つに向き合い続ける皆様の姿に大きな勇気をもたらしました。私にとってかけがえのない3年半であり、今は感謝の気持ちで一杯です。
新たなスタートラインに

教育長人事



石井賢一(63)
平成26年からの継続。任期は平成32年3月31日まで。

立つ富岡町の復興に形は変われども引き続き関わってまいります。ありがとうございます。

▼**対象**
0歳から18歳未満(18歳に達して最初の3月31日を迎えるまで)のお子さん

▼**配付枚数**
対象者1人につき1枚

▼**その他**
・各種サービスの提供は協賛店のご厚意によるものです。
・ファミたんカードを使用する際は、ご利用の前に必ずお店の方にサービス内容を確認してください。

▼**対象**
0歳から18歳未満(18歳に達して最初の3月31日を迎えるまで)のお子さん

▼**配付枚数**
対象者1人につき1枚

▼**その他**
・各種サービスの提供は協賛店のご厚意によるものです。
・ファミたんカードを使用する際は、ご利用の前に必ずお店の方にサービス内容を確認してください。

▼**対象**
0歳から18歳未満(18歳に達して最初の3月31日を迎えるまで)のお子さん

▼**配付枚数**
対象者1人につき1枚

▼**その他**
・各種サービスの提供は協賛店のご厚意によるものです。
・ファミたんカードを使用する際は、ご利用の前に必ずお店の方にサービス内容を確認してください。

▼**対象**
0歳から18歳未満(18歳に達して最初の3月31日を迎えるまで)のお子さん

▼**配付枚数**
対象者1人につき1枚

▼**その他**
・各種サービスの提供は協賛店のご厚意によるものです。
・ファミたんカードを使用する際は、ご利用の前に必ずお店の方にサービス内容を確認してください。

▼**対象**
0歳から18歳未満(18歳に達して最初の3月31日を迎えるまで)のお子さん

▼**配付枚数**
対象者1人につき1枚

▼**その他**
・各種サービスの提供は協賛店のご厚意によるものです。
・ファミたんカードを使用する際は、ご利用の前に必ずお店の方にサービス内容を確認してください。

▼**対象**
0歳から18歳未満(18歳に達して最初の3月31日を迎えるまで)のお子さん

▼**配付枚数**
対象者1人につき1枚

▼**その他**
・各種サービスの提供は協賛店のご厚意によるものです。
・ファミたんカードを使用する際は、ご利用の前に必ずお店の方にサービス内容を確認してください。

▼**対象**
0歳から18歳未満(18歳に達して最初の3月31日を迎えるまで)のお子さん

▼**配付枚数**
対象者1人につき1枚

▼**その他**
・各種サービスの提供は協賛店のご厚意によるものです。
・ファミたんカードを使用する際は、ご利用の前に必ずお店の方にサービス内容を確認してください。

▼**対象**
0歳から18歳未満(18歳に達して最初の3月31日を迎えるまで)のお子さん

▼**配付枚数**
対象者1人につき1枚

▼**その他**
・各種サービスの提供は協賛店のご厚意によるものです。
・ファミたんカードを使用する際は、ご利用の前に必ずお店の方にサービス内容を確認してください。

▼**対象**
0歳から18歳未満(18歳に達して最初の3月31日を迎えるまで)のお子さん

▼**配付枚数**
対象者1人につき1枚

▼**その他**
・各種サービスの提供は協賛店のご厚意によるものです。
・ファミたんカードを使用する際は、ご利用の前に必ずお店の方にサービス内容を確認してください。

▼**対象**
0歳から18歳未満(18歳に達して最初の3月31日を迎えるまで)のお子さん

▼**配付枚数**
対象者1人につき1枚

▼**その他**
・各種サービスの提供は協賛店のご厚意によるものです。
・ファミたんカードを使用する際は、ご利用の前に必ずお店の方にサービス内容を確認してください。

▼**対象**
0歳から18歳未満(18歳に達して最初の3月31日を迎えるまで)のお子さん

▼**配付枚数**
対象者1人につき1枚

▼**その他**
・各種サービスの提供は協賛店のご厚意によるものです。
・ファミたんカードを使用する際は、ご利用の前に必ずお店の方にサービス内容を確認してください。



介護手当について

町では、ねたきりの方と同居して在宅介護をしている介護人の方(どちらも富岡町に住民登録のある方)に対し、月額1万円の介護手当を支給いたします。

該当する方は、役場健康福祉課介護係までご連絡ください。聞き取りをさせていただきます。申請書を送付いたします。

※「寝たきりの方」とは、次の①②③のいずれかに該当する方です。

①日中も主にベッド上で過ごし、日常生活において何らかの介助が必要な70歳以上の方

②介護を常時必要とする重度心身障がい者の方
③要介護認定が4もしくは5の方

ただし、次の場合は該当になりませんのでご注意ください。
・施設(グループホームや高齢者向け住宅を含む)に入所されている場合
・ショートステイの利用や入院が合わせて月11日以上になる場合
・デイサービスや通所リハビリテーションの利用が合わせて月16日以上になる場合

要支援・要介護の方へ紙おむつ購入費用支援について

町では、要支援1から要介護5の認定を受けている方で常時紙おむつを使用し、在宅で生活している方に紙おむつ購入費用(月額上限3千円)を支給します。

申請用紙は役場健康福祉課介護係に備え付けてありますので、お電話にてお問い合わせください。

なお、富岡町のホームページからダウンロードすることもできます。

環境省からのお知らせ
フォロアアップ除染について

環境省では、除染後もまだ線量が高い場所や除染後に再汚染が確認された場所などについて、追加の除染(フォロアアップ除染)を行っています。

ご自宅等の線量にご不安な点がありましたら、線量確認のための調査やフォロアアップ除染の実施について、環境省富岡町相談所までご相談ください。

環境省富岡町相談所
富岡町大字本岡字王塚622-1
☎0240-25-8236
(平日8時30分~17時30分)

※担当不在の場合はこちらまで
環境省福島環境再生事務所
県中県南支所 富岡町担当
☎024-983-0610
(平日8時30分~17時15分)

平成30年富岡町成人式開催のお知らせ

平成30年富岡町成人式を次のとおり開催いたします。多くの方のご参加をお待ちしております。

- 日時**
平成30年1月7日(日)
受付開始12時30分/式典開始13時30分
- 会場**
富岡町文化交流センター(学びの森)
- 対象者**
下記のいずれかに該当する者
①平成9年4月2日から平成10年4月1日生まれの方
②平成23年(震災当時)町立中学校第一学年に在籍していた方
- その他**
対象者の方には、11月上旬までにご案内と出欠確認ハガキを送付します。11月中旬頃まで届かない場合はご連絡ください。

5 **よくある質問**
Q.富岡町に住民票を置いているが、他市町村の成人式に参加したいです。どうすればいいですか。
A.成人式は市町村により対応が異なりますので、参加を希望される自治体の担当課に直接お尋ねください。
Q.すでに転出しているが、参加できますか。
A.参加できます。希望される方は案内状をお送りしますので、前もって住所・氏名・連絡先等を教育総務課生涯学習係へご連絡ください。

図 教育総務課 生涯学習係

自家消費野菜等の放射能測定

富岡町では、食品等に含まれる放射能に対する不安解消を目的として検査を行っております。測定を希望する際には、電話予約が必要になりますので、検体を持参する受付場所にお電話していただきますようお願いいたします。
(例：富岡町の庁舎へ持参する場合には、復興推進課へ電話)

○受付場所・受付日時等

検査場所	受付日時	電話番号	検査方法
富岡町役場(復興推進課)	平日	0240-22-9003	ゲルマニウム半導体式放射能測定
富岡町役場いわき支所	(年末年始を除く)9時~12時	0246-88-1987	簡易測定(破壊式)
富岡町役場郡山支所	13時~15時	024-983-9021	

○検査方法について

	ゲルマニウム半導体式放射能測定	簡易測定(破壊式)
必要な検体の量	食品 300グラム 飲料水 500ミリリットル	1キログラム 1リットル
特徴	簡易測定と比較し、精密な測定が可能	国の基準値を超えているかどうか確認することが目的
検出限界値(目標)	食品: 10Bq/kg 土壌: 100Bq/kg 飲料水: 1Bq/kg	食品: 20Bq/kg 飲料水: 20Bq/kg
前処理(持参方法)	食品 1. 泥等をきれいに水洗い 2. 食べない部分を取り除き可食部のみにする 3. 5ミリメートル角以下に刻むか、おろし金・ミキサー等ですり潰し、二重にした使用していないビニール袋に入れて持参 土壌 二重にした使用していないビニール袋に入れて持参 飲料水 きれいなペットボトルに必要量を入れて持参	
検査結果検体の返却	毎週木曜日に検査を実施し、検査日から1週間を目安に検査結果表を送付します	1時間程度で検査結果をお渡します

○食品衛生法で定める基準値

食品群	飲料水	牛乳	一般食品	乳児用食品
基準値(Bq/kg)	10	50	100	50

図 復興推進課 放射線健康管理係

富岡町ごみ出しカレンダー

平成29年4月							平成29年5月						
日	月	火	水	木	金	土	日	月	火	水	木	金	土
3月26日	3月27日	3月28日	3月29日	3月30日	3月31日	1	4月30日	1	2	3	4	5	6
燃えないごみ、ビン類・カン類 ごみ出し日							燃えるごみ ごみ出し日						
2	3	4	5	6	7	8	7	8	9	10	11	12	13
燃えるごみ ごみ出し日							燃えないごみ、ビン類・カン類 ごみ出し日						
9	10	11	12	13	14	15	14	15	16	17	18	19	20
燃えないごみ、ビン類・カン類 ごみ出し日							燃えるごみ ごみ出し日						
16	17	18	19	20	21	22	21	22	23	24	25	26	27
燃えるごみ ごみ出し日							燃えないごみ、ビン類・カン類 ごみ出し日						
23	24	25	26	27	28	29	28	29	30	31	6月1日	6月2日	6月3日
燃えないごみ、ビン類・カン類 ごみ出し日							燃えるごみ ごみ出し日						

ごみは分別したうえで、上記の回収日にお出しく下さい。回収業者は、数日かけて町内のごみステーションを巡回し、順次、ごみの回収を行います。
粗大ごみやリサイクル対象家電、危険物等は、ごみステーションでの回収はいたしません。

図 復興推進課 除染対策係 ☎0120-33-6466

双葉地方水道企業団からのお知らせ

水道の使用開始(再開)について

帰還困難区域及び津波被災地区を除く地区において、水道の使用が開始(再開)されています。水道の使用開始(再開)を希望されるお客様は、事前に企業団へお電話にてお申込みください。お客様の立会いのもと、安全を確認したうえで給水いたします。

水道料金については、当面の間、使用水量が累積10㎡以上になったときの検針月に請求いたします。

なお、水道メーター検針業務のため、引き続きお客様の敷地内へ立ち入らせていただく場合がありますので、ご理解とご協力のほどよろしくお願いします。

帰還困難区域内の水道管及び水道メーター付近の調査について

平成29年度から、帰還困難区域内の先行除染を行った道路周辺地区を対象に、水道管調査及び水道メーターの止水作業を実施してまいります。

水道管調査及び水道メーターの止水作業については、お客様の敷地内へ立ち入らせていただき作業を実施させていただきますので、ご理解とご協力のほどよろしくお願いします。

水道水中における放射性物質のモニタリング結果

1. 測定機関 双葉地方水道企業団
2. 分析装置 ゲルマニウム半導体検出器
3. 検査頻度 毎日
4. 測定方法 水道水等の放射能測定マニュアル(厚生労働省)
5. 検査結果 以下のとおり

平成29年1月26日～2月28日分(毎日採水、毎日検査)

採水場所	水源	ヨウ素131	セシウム134	セシウム137
小山浄水場	木戸川(ダム放流水)	不検出	不検出	不検出
関根浄水場	富岡川(伏流水)	不検出	不検出	不検出

※いずれの検体も、2月28日時点で放射性物質は不検出です。
※「不検出」とは、一定の条件で測定機器が検出できる最小値(1.0Bq/kg)未満であることを示しています。
※最新の検査結果は、企業団ホームページ(<http://www.f-mizu.jp>)をご覧ください。

《参考》検査日現在の目標値 (単位: Bq/kg)

	ヨウ素131	セシウム134	セシウム137
食品衛生法の規定に基づく新たな基準による目標値	—	10	10

※これまで暫定規制値が設定されていた放射性ヨウ素については、半減期が短く、国に平成23年7月15日以降の検出報告がないことから、規制の対象から除外されました。

図 双葉地方水道企業団 〒979-0515 楢葉町大字上小墾字小山6-2 ☎0240-25-5315(代)
【開庁時間】8時30分～17時15分(平日)

双葉高校、浪江高校、浪江高校津島校、双葉翔陽高校、双葉翔陽高校を卒業した皆様へ

東北電力からのお願い
「避難中の電気料金免除(電気料金等の特別措置)」を受けられているお客様へ

平成29年度狂犬病予防定期集合注射の実施について

【飼い犬の所在地変更について】
飼い犬の登録については、狂犬病予防法第4条にて、その犬の所在地を管轄する市町村に登録をしなければならぬこととなっております。

2. 申請後、その場で富岡町の犬鑑札と現在お住まいの市町村の犬鑑札が交換となります(自治体によっては、富岡町の鑑札を持参すれば手数料が無料の場合があります)。

双葉高校、浪江高校、浪江高校津島校、富岡高校、双葉翔陽高校は、平成29年3月31日に休校しました。休校した高校の各種証明書の発行は、ふたば未来学園高校で行っています。

避難指示が解除された地域で「避難中の電気料金免除(電気料金の特別措置)」を受けられているお客様へ、今後の電気使用計画を伺うためのダイレクトメールを郵送いたします。

【飼い犬の登録について】
①犬の登録は生涯一回です。犬を飼い換えた場合は新たに登録をしなければなりません(新規登録される方は登録手数料として別途3,000円がかかります)。

このことから、現在、富岡町内で犬を飼われている方以外は、次のとおり飼い犬の所在地変更手続きを行うようお願いいたします(住民票が富岡町のままでも飼い犬の所在地変更することになります)。

※現在お住まいの市町村へ飼い犬の所在地変更を行うことで、その市町村で実施している集合注射に参加できる等、サービスを受けられるようになります。

富岡町生活環境課環境衛生係

詳しくは、ふたば未来学園高校のホームページをご覧ください。なお、平成23年7月1日申請書受付分から、各種証明書の申請・交付には事務手数料として1通につき300円(福島県収入証紙による納付)が必要となりましたのでご注意ください。

郵送日は5月上旬を予定しており、郵送先は震災当時のご契約場所等となります。つきましては、郵便物の転送手続きがなされていない等の理由により、別の郵送先(避難先等)をご希望される場合は、恐れ入りますが左記までご連絡いただきますようお願いいたします。重要なお知らせとなりますので、ご理解とご協力のほどよろしくお願いいたします。

②動物病院で個別に注射する場合は、動物病院によって費用が異なりますので、事前に各病院へ電話でお問い合わせください。
【飼い犬の登録について】
①犬の登録は生涯一回です。犬を飼い換えた場合は新たに登録をしなければなりません(新規登録される方は登録手数料として別途3,000円がかかります)。

【飼い犬の所在地変更手続きの方法】
1. 富岡町の犬鑑札を持参のうえ、現在お住まいの市町村の畜犬担当窓口に変更申請

【集合予防注射日程】

いわき市	4月24日(月)	9:20～9:50	富岡町役場いわき支所
郡山市	4月25日(火)	10:00～10:30	富岡町役場郡山支所
富岡町	5月21日(日)	10:30～11:00	富岡町役場
		11:10～11:30	曲田第一団地集会所

鎮魂の祈りを込め、ふるさと再生を誓う 平成29年 富岡町東日本大震災慰霊祭



震災から丸6年を迎えた3月11日、郡山市のあおき郡山斎苑において平成29年富岡町東日本大震災慰霊祭を行いました。式には遺族や関係者82名が参列し、震災で犠牲となられた方々へ祈りを捧げました。

式では地震発生時刻の14時46分に犠牲者の冥福を祈り黙とう。宮本町長が「決して風化させてはならないこの災害を後世に伝えるとともに、復興・再生に向けて大きな一歩を踏み出す町の姿、そして『ふるさと富岡』の未来を発信し続けることが私たちの責務です」と式辞を述べました。

その後、遺族代表の安藤治さんが「富岡町民が一体となり、みんなで協力しながら復興・再生を進めていくことを、大震災の犠牲となられた方へ誓います」と力強く述べ、町立小学校三春校の阿部羽瑠飛さん(6年)と石橋音和さん(6年)がそれぞれ誓いの言葉を述べました。

式典後には富岡町仏教会による追悼法要が行われ、参加者が震災の犠牲となった方々の冥福を祈りました。



犠牲者の冥福を祈り黙とうする参列者



式辞を述べる宮本町長



誓いの言葉を述べた石橋音和さん(左)と阿部羽瑠飛さん(右)



遺族代表の安藤治さん

問い合わせ先

- 富岡町役場・富岡町議会事務局
〒979-1192
福島県双葉郡富岡町大字本岡字王塚622-1
☎ 0240-22-2111
☎ 0120-33-6466
FAX 0240-22-0899
- 富岡町役場いわき支所
〒970-8024
福島県いわき市平北白土字宮前8番地
☎ 0246-88-1987
☎ 0120-33-6466
FAX 0246-88-1975
- 富岡町役場郡山支所
〒963-0201
福島県郡山市大槻町字西ノ宮48-5
☎ 024-983-9021
☎ 0120-33-6466
FAX 024-961-3441
- 富岡町教育委員会
〒979-1192
福島県双葉郡富岡町大字本岡字王塚622-1(学びの森内)
☎ 0240-22-2626
FAX 0240-22-5059
- 町立とみおか診療所
〒979-1111
福島県双葉郡富岡町大字小浜字中央374番地
☎ 0240-22-6522
FAX 0240-22-6074
- NPO法人富岡町さくらスポーツクラブ
〒979-1111
福島県双葉郡富岡町小浜481
☎ 0240-22-2690
FAX 0240-22-6778
- 富岡町社会福祉協議会
〒979-1112
福島県双葉郡富岡町中央1丁目8-1
☎ 0240-22-5522
FAX 0240-22-4870
- おだがいさまセンター
〒963-8041
福島県郡山市富田町字若宮前32
高齢者等サポート拠点施設内
☎ 024-935-3332
FAX 024-935-3334

自衛官等を募集します

募集種目	資格	受付期限(締切日必着)
幹部候補生	一般 大卒程度試験 22歳以上26歳未満の方(20歳以上22歳未満の方は大卒(見込含)、修士課程修了者等(見込含)は28歳未満)	5月5日(金)
	院卒者試験 修士課程修了者等(見込含)で、20歳以上28歳未満の方	
自衛官候補生	男子 18歳以上27歳未満の方 専門の大卒(見込含)20歳以上30歳未満の方(薬剤は20歳以上28歳未満の方) ※その他条件あり	年間を通じて受付しております

※詳細についてはお問い合わせください。
自衛隊福島地方協力本部 郡山地域事務所 ☎024-932-1424

消防署からのお知らせ

春は、全国的に空気が乾燥しやすく火災が起きやすい時季なので、以下の点に注意して火災予防に努めましょう。

寝たばこや
たばこの投げ
捨てはしない。

ストーブには、
燃えやすい物を
近づけない。

コンロ使用中に
離れる場合は、
火を消す。

住宅用火災警報器は、
10年を目安に交換を
おすすめします！

ボタンを押す、またはひもを引いて作動確認をします。
●定期的に家族で火災時の警報音を確認しましょう。

正常な場合は？
正常をお知らせするメッセージまたは火災警報音が鳴ります。

ビビ
ピーピー

音が鳴らない場合は？
電池がきちんとセットされているか、ご確認ください。

ピーピー
火事です

それでも鳴らない場合は、「電池切れ」か「機器本体の故障」です。取扱説明書をご覧ください。
注)警報音はメーカーや製品により異なります。

火災と救急は119番 [お問い合わせ先]◇双葉消防本部 通信指令室◇
☎0240-25-8561

竹原 北堀 佐井 本 田 崎 越 藤 坂 繁 ト シ 義 ス 義 男 キ ン 人 サ 男	小 大 佐 坂 久 藤 美 み 心 こ 結 ゆ 空 さ 結 み	永 田 慎・静 枝 (新 町)	ご 結 婚
90 (王塚)	82 (赤木)	88 (後ノ森駅前)	81 (清水)
70 (清水)	お 悔 み	お 誕 生	お 誕 生
(美徳(西原))	(孟紀(後ノ森駅前))	(寿一)	(孟紀(後ノ森駅前))



新たなステージへ旅立ちの時・・・

町立幼稚園・小中学校・県立富岡高等学校

それぞれの卒業式

- 3/1 県立富岡高等学校卒業生……………62名
- 3/13 町立富岡第一・第二中学校卒業生……………6名
- 3/23 町立富岡第一・第二小学校卒業生……………7名
- 3/17 町立富岡幼稚園修了児……………4名



皆さんも利用できるようになりました！

◆撮影日◆
3月8日
(晴れ)

◆撮影場所◆

- ①宝泉寺前
- ②岩井戸のヤブツバキ
- ③富二中東桜並木
※3月27日撮影

◆動画のご案内◆

町内を撮影した動画を、町公式YouTubeからご覧いただけます。



富岡町公式チャンネル 検索

とみおか写真館では、撮影場所のリクエストをお待ちしているっぴ。みんなの思い出の場所など見たいところがあったら担当者までメールしてっぴ！



☎ 総務課 秘書広報係
✉ tom0100-005@tomiooka-town.jp



富岡町文化交流センター「学びの森」



大ホール



生涯学習館(小ホール)



歴史民俗資料館

【利用時間】

月～金(8:30～17:15)

【利用できる施設】

大ホール、生涯学習館、歴史民俗資料館

【利用方法】

利用の3日前までに、施設使用許可申請書を文化交流センター窓口へ提出。



富岡町総合スポーツセンター

【利用時間】 8:30～17:15(祝日、年末年始を除く)

【利用できる施設】 総合体育館、野球場、多目的広場、ふれあい広場、グラウンドゴルフ場、サブグラウンド

【利用方法】 利用の3日前までに、施設使用許可申請書を体育館窓口へ提出。



①



②



③

とみおか写真館 Vol.13



とみおか写真館では、富岡町が復興していく様子や町民の皆さんの思い出の場所などを毎月お伝えします。



アプリならではの『プッシュ通知』でもっと便利に！



【トップメニュー】→【設定】→【プッシュ通知】→【ON・OFFの選択】

設定画面で「プッシュ通知」をONにすると、役場から配信された最新情報がすぐに表示されます。



富岡町民の皆さんだけが見ることができる限定ページ

限定ページ

- ・ふくしまニュース (相双地区のニュース) (お悔やみ情報)
- ・みまもり
- ・町民限定の投稿サイト

町民限定ページを見るためには、町が発行する『アプリ利用ID』が必要です。町民の皆さん一人ひとりに発行していますので、必要な方はとみおかアプリサポートセンター(☎0570-051-030)までご連絡ください。



「とみおかアプリ」使ってみませんか？

タブレット端末やスマートフォンで利用できます。次のアプリケーションで「とみおかアプリ」と検索し、ダウンロードしてお使いください。

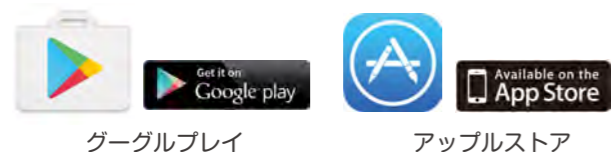

「とみおかアプリ」に関するお問い合わせ

- ・ダウンロードの方法が分からない
 - ・各コンテンツの使い方を知りたい！
- など、疑問に思うことがあれば下記までお問い合わせください。

とみおかアプリサポートセンター
☎0570-051-030 (平日9:00~18:00)

人と町をつなぐ

とみおかアプリ 使い方ガイド①



町の情報をいつでもどこでもチェックすることができる「とみおかアプリ」が誕生しました！

人と町とのつながりを感じながら、富岡町の魅力を再発見してください。

この『とみおかアプリ使い方ガイド』では、アプリの基本的な使い方や特にオススメの機能をご紹介します！



使いたいボタンがひとまとめ！アプリのトップ画面

【スマホ画面】



- 1【トップ】
最初の画面に戻ります。
- 2【はじめに】
各メニューを簡単に説明します。
- 3【ふるさと富岡】
町内の様子や町の話を見ることができます。
- 4【コミュニティ広場】
アプリ利用者同士で情報や意見交換ができます。
- 5【町からのお知らせ】
役場からのお知らせを見ることができます。
- 6【イベントカレンダー】
地域のイベントなどをカレンダーでお届けします。
- 7【とみおかチャンネル】
町の情報を動画でご覧いただけます。
- 8【フォトマップ】
写真を投稿して、アプリ利用者となることができます。
- 9【みまもり】
とみおかアプリを指定期間以上使わなかった場合、登録されたアドレスにメールが届きます。
- 10【ふくしまニュース】
県内ニュースを毎日お届けします。
- 11【インターネット】
富岡町に関するウェブサイトをもとめました。

【タブレット画面】



とみおか保健だより



第24回「尿検査からわかること～実は大事なおしっこの話～」

血液によって、体の中にある不要物や老廃物は腎臓に運ばれます。次に、腎臓の「糸球体」でろ過されて、尿のもと(原尿)が作られます。原尿は1日に150ℓ

尿はどこで作られる？

高年齢になると、1回に出る量が減り、1日の回数が増えます。

- ◇ 1日の量
大人で10000～15000 ml
- ◇ 1日の回数
大人で4～8回
- ◇ 1回の量
200～400 ml
- ◇ 色
薄い小麦色～琥珀色

おしっこ豆知識

新学期が始まり、学校では春の健康診断が行われる時期です。学校の健康診断でも、町の総合検診でも行われる項目の一つに『尿検査』があります。あまり注目されませんが、尿検査は体のどこかに異常があることを教えてくれる、実はとても大事な検査なのです。

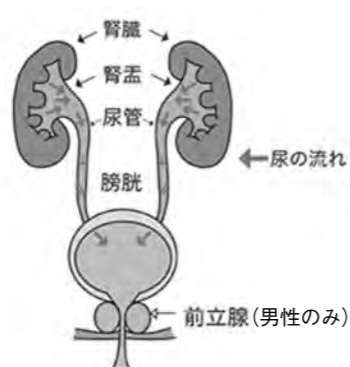

尿検査で分かること

尿検査は主に尿の通り道、つまり腎臓→尿管→膀胱→尿道に異常があるかどうかを調べるものです。腎臓や体のどこかに異常があると、尿の成分や量などに影響が出ます。

さくら SPORTS INFORMATION

特定非営利活動法人(NPO法人) 富岡町さくらスポーツクラブ



天候にめぐまれ、SNOWBOARD教室開催!

子ども週末チャレンジ活動「SNOWBOARD in 猪苗代」が、2月25日・26日の両日に開催されました。今回は高校生以上を対象とし、県内・県外から10名の子ども達が参加。両日ともに天候にめぐまれ絶好のスポーツ日和のなか、子ども達はスノーボードを楽しんでいました。参加者の半数以上がスノーボード初体験だったこともあり、慣れるまでに悪戦苦闘していましたが、インストラクター指導のもとで徐々に上達。最後はターンができるほどまでに上達しました。また、当日は宿泊場所として国立磐梯青少年交流の家を利用。約300人の利用者で宿泊部屋はほぼ満室になるなかで子ども達は集団生活を通して友人達との交流を深めていました。

《さくらスポーツクラブ会員募集のお知らせ》

富岡町さくらスポーツクラブでは、平成29年度会員の皆様を募集しております。幼児から高齢者までどなたでも入会できます。興味のある方は、事務局までお問い合わせください。

- 年会費
正会員：3,000円
活動会員：大人 2,000円(高校生以上)・中学生 1,000円・小学生以下 500円
※会員特典としてイベントや大会などの参加料は1割引きとさせていただきます。

【問合せ先】
特定非営利活動法人富岡町さくらスポーツクラブ
福島県双葉郡富岡町小浜481 富岡町総合体育館内
☎0240-22-2690 FAX 0240-22-6778

尿検査で異常が出たら

尿検査で精密検査が必要と言われたら、一度病院を受診することを勧めます。病気でなくても、たんぱく、血液、糖が尿に出ることがあります。心配し過ぎることなく、落ち着いてもう一度検査を受けるようにしましょう。

①尿たんぱく

たんぱくは体に必要なものなので、通常は腎臓で再吸収されて尿に出できません。腎臓のろ過する部分(糸球体)に何か問題があると、尿にたんぱくが漏れ出てきます。たんぱく尿がある人は、人々より2倍のスピードで腎臓の働きが低下すると言われていています。

②尿潜血

通常は尿に血液は混じりませんが、尿の通り道のどこかで出血があると、尿潜血(+)になります。女性の場合は、生理の前後で尿に血液が混じることがあります。

③尿糖

血糖値が高いと、腎臓から糖の成分があふれるため、尿に糖が混じることになります。また、血糖値が高くなっても尿に糖が出る場合(腎性糖尿)があります。

町立とみおか診療所

富岡町大字小浜字中央374-1

曜日	診療科目	担当医師
月	休診	—
火	内科・外科	井坂 晶
水	全科	今村 諭
木	全科	
金	全科	今村 諭・石澤 純平
土	全科・精神科(第2・4)	
日	休診	—

【受付時間】
午前9:00～12:00
午後1:30～5:00



仮設診療所閉所後も帰還する皆さんの生活を医療面からサポートします

「命の切れ目」への危機感
 原発事故による避難は、傷病者や要介護（支援）者、そして健康者の区別無く始まりました。避難開始直後、まず川内村に向かいましたが、そこで目にしたのは満足に寝ることもできない状態で酸素吸入を受ける

富岡中央医院院長。震災後、町民の集団避難に同行し、大玉仮設診療所の管理者も務めた。一部地域を除く避難指示解除に合わせて町内の自宅を改築し、今月上旬から診療を再開する。

仮設診療所の閉所
 先月末、大玉仮設診療所を閉所しました。救護所の設置以来、富岡町内の開業医の皆さんやJ-MATをはじめとする医療支援者など、多くの方々からご協力をいただき運営できたことに感謝の気持ちでいっぱいです。
 仮設診療所の開設から約5年半、遠方の避難先から診察に足を運ばれる患者様も多くなりましたが、避難指示解除に合わせて町内での診療再開を決定しました。
 帰還開始で「これからが始まり」
 地震で使用不能となった医院建物の代わりに、自宅を改築して診療所

方々の姿でした。震災の影響で物流が途絶える中、酸素の切れ目が「命の切れ目」という状態に、大きな危機感を感じました。
 その後、ビッグパレットふくしまへの再避難に伴い救護所の設置や大玉仮設診療所の開設など、町のかかりつけ医として「孤独死を出したくない」という思いで、この6年間、皆さんと共に歩ませていただきました。



診療再開の準備が進む「富岡中央医院」(富岡町中央 1-110 旧・大原医院)

を開設し、富岡中央医院は約6年ぶりに診療を開始します。
 帰還する町民は、高齢者が中心になるとみられます。そうした方々の多くは加齢を含め何らかの既往症があるため、震災前より医療の重要性は高まっていると思います。
 当面、富岡中央医院で週3日（月・水・木）診療にあたる他、町立とみおか診療所での診察にも加わります。
 故郷で生活を再開する方々が少しでも健康で充実した日々を送ることができるよう、皆さんのかかりつけ医として「これからが始まり」という気持ちで活動したいと考えています。

TOMIOKA 桜 通信

第60号



東日本大震災と原発事故により、私たちはふるさとを離れ、全国に分散した避難生活を強いられています。

この「TOMIOKA（とみおか）桜通信」は、避難生活を続ける皆さんや、富岡町にゆかりのある方々のもとを訪ね、皆さんの声をお届けし、ふるさと「富岡」という「絆」をつないでいこうというものです。



まちの思い出

まちの思い出

なるほど! 放射線・放射能ヨラム

広報とみおか出張版

健康福祉課 放射線健康管理係



今回の疑問に答えてくれるのは...

長崎大学原爆後障害医療研究所
国際保健医療福祉学研究分野・教授

高村 昇氏



Q 富岡町に戻った際の、食べ物が安全か心配です。富岡町内で採れた食品を食べても大丈夫でしょうか？

A 基準値を超える食材は市場に流通していません。

6年前の福島第一原子力発電所事故直後、牛乳や水道水以外に葉物野菜からも放射性ヨウ素が検出されました。これは事故によって放出された放射性ヨウ素が地面に落ちてきた際、葉を広げていた野菜に付着したためです。ただし、放射性ヨウ素は半減期が短いため、現在、野菜をはじめとした食物から検出されることはありません。

一方、放射性セシウムについては、現在も基準値が設定されています。放射性物質検査を実施しているため、これを超える野菜や他の食材が市場に流通することはありません。

A 実際に測定してみることが重要です。

自家消費の食品については、平成24年3月に帰村したお隣の川内村では公民館に食品検査場が設置されており、住民の方が作られた野菜等に含まれる放射性セシウム濃度を測定できます。ここでは平成25年から26年の間に4,080検体の野菜が検査されていますが、このうち放射性セシウムが検出されたのは0.1パーセントにあたる5検体のみで、現在ではほぼ検出されていません。

一方、放射性セシウムが検出されやすい食材としては、キノコや山菜等がありますが、もし基準値を超えたキノコや山菜を一回、あるいは数回食べたとしても、放射線被ばくによる健康影響が出るわけではありません。これは現在の基準値が、年間で1ミリシーベルトを超えないように、かなり厳しく設定されているためです。ただし自分で作った野菜や採取したキノコ、山菜等が気になる場合には、町役場に問い合わせ、一度測定してみるとよいと思います。



町では、町内で採れた食品の測定結果を「とみおか放射線情報まとめサイト(<http://tomioka-radiation.jp/rad-material/foods.html>)」で公表しています。気になる方は、一度ご確認ください。



渡邊 奈穂美さん (上郡)

TOMIOKA 桜(さくら)通信



故郷の復興にも関連する勉強をしています

今年の新成人。現在、北里大学獣医学部動物資源科学科3年生。避難後、野生動物により故郷が荒らされる様子を知り、この分野を志した。

町を離れてから知った惨事。富岡町が地震と津波で大きな被害を受けたことを知ったのは、震災翌朝の避難指示により町を離れ、テレビが見られるようになってからでした。震災発生時、友人と共に町内のショッピングセンター内にいました。大地震が発生し大津波警報が出され、すぐに王塚方面に避難し

たため海岸付近で何が起きているのか全く分かりませんでした。

当町では少ない会津方面への避難

震災翌日、家族と共に町を出て、大熊町内に住む母方の祖父母を探しながら、福島県内各地を転々となりました。親類を頼り会津若松市に向かい、そこで生活することになりました。

同市には大熊町の皆さんが数多く移ってきたため、「原発事故による避難者Ⅱ大熊町民」というイメージで、私たちのような富岡町民は珍しい存在のようでした。

きっかけは故郷の様子

避難後、私は会津若松市立の中学校に転入し、県立会津高校に進みました。そうした中、富岡町などが警戒区域に設定され、自由に立ち入りができなくなり、テレビや新聞等では人のいなくなった町の様子が頻繁に報道されるようになりました。特に動物によって家が荒らされる様子を見て、動物と人間の関わりについて関心を持ち、北里大学獣医学部動物資源科学科を受験し入学しました。

都会は性に合わない

大学入学後の1年間は神奈川県内の授業になるため、相模原市で生活しました。東京都心から数十キロ離れているとはいえず富岡町や会津若松市に比べて都会なため、人が多く混雑している雰囲気、馴染むことができませんでした。2年生からは青森県十和田市にあるキャンパスでの授業となり、動物や自然を相手に勉強できる充実した日々を送ることができています。

故郷の復興に関わりたい

大学では、動物生命の誕生から人と動物、食と健康の関係まで横断的に勉強しています。そのため、原発事故後に故郷が抱えた大きな問題の一つとなっている、家畜の野生化や野生動物との交雑、その生態による被害などについて、より深く興味を持つようになりました。

故郷への帰還が始まり復興が次のステージを迎え、人と自然の共生の果たす役割も大きくなっています。将来は、大学で勉強したことを生かして、新しい故郷づくりに関わりたいと思っています。

町内の放射線量

富岡町が独自に実施した町内の空間線量の測定結果をお知らせします(単位：マイクロシーベルト/h)
平成28年4月から測定地点を増やし、町内142地点の空間線量率を公表しています。

※No.78太田第二なかよし広場は消防屯所建築工事中のため測定を中止しています。

No.	測定場所	H29.3.1・2・3		H28.9.1・2		本格除染
		天気：晴れ/くもり/曇り		天気：晴れ		
		地上1m	地上1cm	地上1m	地上1cm	
1	麓山神社	0.34	0.26	0.38	0.32	済
2	杉内消防屯所	0.32	0.32	0.31	0.32	済
3	杉内集会所	0.33	0.31	0.33	0.30	済
4	第二工業団地入口	1.43	1.46	1.40	1.85	済
5	富岡インター駐車場	1.75	2.51	1.79	2.49	済
6	上千里消防屯所	0.19	0.19	0.19	0.20	済
7	上手岡多目的集会所入口	0.35	0.33	0.50	0.34	済
8	鶴山荘前	1.19	2.20	1.10	2.30	済
9	高津戸集会所	0.44	0.43	0.50	0.49	済
10	下千里ライスセンター前	0.62	1.24	0.62	1.16	済
11	下千里消防屯所	0.35	0.34	0.38	0.37	済
12	下千里集会所	0.29	0.25	0.28	0.27	済
13	東洋育成園前	0.77	1.76	0.88	1.93	済
14	東風荘	0.32	0.28	0.34	0.27	済
15	富岡養護学校	0.96	1.78	1.02	2.26	済
16	大菅集会所	0.49	0.48	0.43	0.46	済
17	蛇谷須宅地開発公園	0.49	0.67	0.48	0.58	済
18	大菅消防屯所	0.72	0.86	0.75	0.88	済
19	蛇谷須浄化センター	0.72	0.71	0.77	0.68	済
20	夜ノ森駅前北集会所	3.20	5.33	3.02	5.11	
21	富岡自動車学校前	2.92	7.12	2.97	7.07	
22	躑躅橋(一橋)	0.92	1.41	0.97	1.40	
23	夜ノ森駅	3.53	5.30	3.47	4.37	
24	リフレ富岡	2.16	2.85	2.18	3.08	
25	夜ノ森保育所	3.84	4.90	3.85	4.84	
26	夜の森公園	1.57	3.40	1.65	3.57	
27	夜ノ森駅前南集会所	1.30	1.99	1.30	2.15	
28	老人福祉センター	4.44	7.83	4.66	7.79	
29	第二躑躅橋(二橋)	0.45	0.48	0.46	0.48	済
30	新町集会所	0.31	0.29	0.36	0.32	済
31	新町消防屯所	0.32	0.29	0.33	0.29	済
32	富岡第二中学校校庭	0.15	0.14	0.14	0.13	済
33	富岡第二中学校玄関前	0.76	1.13	0.83	0.76	済
34	富岡第二中学校東側歩道	0.85	1.25	1.07	0.82	済
35	赤木消防屯所	0.28	0.31	0.30	0.30	済
36	赤木集会所	0.20	0.20	0.20	0.17	済

No.	測定場所	H29.3.1・2・3		H28.9.1・2		本格除染
		天気：晴れ/くもり/曇り		天気：晴れ		
		地上1m	地上1cm	地上1m	地上1cm	
37	富岡工業団地	0.22	0.40	0.24	0.41	済
38	成沢の滝入口	0.54	0.80	0.53	1.20	済
39	沼名子橋	1.00	1.54	1.02	1.53	済
40	上本町消防屯所	0.59	0.70	0.58	0.73	済
41	上本町集会所	0.38	0.35	0.32	0.36	済
42	リベラルヒルズ入口	1.01	2.58	1.11	2.35	済
43	本町赤木橋	0.41	0.53	0.41	0.53	済
44	宝泉寺前	0.72	0.56	1.21	2.02	済
45	王塚第一なかよし広場	0.54	0.53	0.61	0.59	済
46	三春街道路線橋(三橋)	0.27	0.30	0.29	0.28	済
47	夜ノ森幼稚園	0.33	0.26	0.34	0.27	済
48	富岡第二小学校校庭	0.21	0.21	0.23	0.21	済
49	富岡第二小学校玄関前	0.19	0.20	0.43	0.46	済
50	夜ノ森児童館	0.44	0.59	0.58	0.68	済
51	総合グラウンド東側駐車場	0.73	0.90	0.71	0.91	済
52	王塚消防屯所	0.40	0.41	0.41	0.38	済
53	王塚集会所	0.55	0.75	0.62	0.84	済
54	役場	0.44	0.37	0.46	0.43	済
55	学びの森	0.35	0.34	0.95	1.05	済
56	満開橋	0.53	0.42	0.56	0.45	済
57	今村病院前	0.54	0.45	0.55	0.52	済
58	富岡河川公園	2.33	3.24	2.46	3.64	済
59	富岡郵便局	0.27	0.25	0.30	0.26	済
60	大東銀行富岡支店前	0.51	0.62	0.47	0.58	済
61	中央児童館	0.61	1.02	0.68	1.11	済
62	本町集会所	0.34	0.29	0.34	0.29	済
63	本町消防屯所	0.44	0.42	0.40	0.37	済
64	本町なかよし広場	0.29	0.24	0.29	0.23	済
65	諏訪神社前	0.56	0.39	0.54	0.36	済
66	岩井戸鉱泉	0.62	0.96	0.65	0.95	済
67	岩井戸消防屯所	0.24	0.23	0.24	0.22	済
68	猪狩電気通信工業前	0.61	1.72	0.67	1.68	済
69	岩井戸農村広場	0.24	0.21	0.23	0.22	済
70	清水団地前	0.42	0.49	0.41	0.46	済
71	清水集会所	0.26	0.22	0.25	0.21	済
72	清水消防屯所	0.41	0.36	0.40	0.37	済

No.	測定場所	H29.3.1・2・3		H28.9.1・2		本格除染
		天気：晴れ/くもり/曇り		天気：晴れ		
		地上1m	地上1cm	地上1m	地上1cm	
73	龍台寺前	0.77	1.69	0.75	1.89	済
74	富岡私立幼稚園	0.17	0.16	0.18	0.18	済
75	上郡山多目的集会所	0.30	0.32	0.28	0.30	済
76	上郡消防屯所	0.36	0.38	0.38	0.35	済
77	国道6号第二原発入口前	0.54	0.66	0.54	0.65	済
78	太田第二なかよし広場	工事中	工事中	0.20	0.15	済
79	太田集会所	0.32	0.53	0.35	0.52	済
80	猪狩スタンド前	0.33	0.28	0.34	0.26	済
81	下郡山集会所	0.21	0.20	0.20	0.18	済
82	下郡山運動場	0.17	0.14	0.16	0.15	済
83	なべや駐車場前	0.53	1.17	0.50	1.17	済
84	原下消防屯所	0.23	0.23	0.19	0.21	済
85	毛萱集会場	0.23	0.23	0.19	0.19	済
86	浄化センター	0.12	0.15	0.14	0.14	済
87	富岡漁港	0.23	0.23	0.21	0.18	済
88	富岡駅	0.10	0.10	0.14	0.12	済
89	富岡駅前なかよし広場	0.19	0.19	0.17	0.17	済
90	サンライズイン富岡前	0.30	0.29	0.28	0.28	済
91	大膳原児童公園	0.17	0.16	0.17	0.16	済
92	西原消防屯所	0.35	0.30	0.29	0.26	済
93	福島富岡簡易裁判所前	0.70	1.60	0.66	1.68	済
94	富岡保育所	0.33	0.34	0.33	0.31	済
95	西原集会所	0.22	0.18	0.19	0.18	済
96	西原なかよし広場	0.26	0.25	0.27	0.26	済
97	県立富岡高等学校	0.26	0.23	0.27	0.24	済
98	富岡中央会館	0.60	0.67	0.60	0.66	済
99	福島銀行富岡支店前	0.80	1.32	0.96	2.17	済
100	総合福祉センター	0.39	0.54	0.39	0.51	済
101	岡内中央児童公園グラウンド	0.12	0.13	0.14	0.13	済
102	岡内中央児童公園入口付近	0.23	0.23	0.25	0.23	済
103	中央消防屯所	0.29	0.41	0.34	0.43	済
104	富岡町交流サロン	0.19	0.21	0.20	0.24	済
105	双葉警察署	0.34	0.55	0.35	0.62	済
106	岡内東児童公園	0.17	0.18	0.19	0.18	済
107	さくらモールとみおか前	0.59	0.49	0.53	0.59	済

No.	測定場所	H29.3.1・2・3		H28.9.1・2		本格除染
		天気：晴れ/くもり/曇り		天気：晴れ		
		地上1m	地上1cm	地上1m	地上1cm	
108	富岡町立とみおか診療所	0.25	0.31	0.25	0.34	済
109	富岡幼稚園校庭	0.14	0.15	0.20	0.22	済
110	富岡幼稚園駐車場	0.21	0.20	0.21	0.22	済
111	富岡第一小学校校庭	0.13	0.13	0.11	0.11	済
112	富岡第一小学校駐車場	0.22	0.24	0.21	0.22	済
113	富岡第一中学校校庭	0.12	0.11	0.09	0.10	済
114	富岡第一中学校駐車場	0.48	0.53	0.43	0.55	済
115	富岡合同庁舎西側	0.38	0.64	0.43	0.70	済
116	小浜住宅団地内公園前	0.64	0.83	1.47	3.05	済
117	総合体育館	0.30	0.27	0.31	0.28	済
118	スポーツ交流館	0.31	0.32	0.32	0.34	済
119	武道館	0.61	0.99	0.57	0.93	済
120	富岡野球場	0.46	0.39	0.45	0.37	済
121	グリーンフィールド	0.41	0.37	0.41	0.41	済
122	観陽亭前	0.65	1.08	0.61	0.96	済
123	双葉環境センター	1.13	1.31	1.16	1.39	済
124	NHK電波塔入口(浜街道)	1.03	2.19	1.02	2.12	済
125	深谷消防屯所	2.99	3.10	3.17	3.19	
126	深谷集会所	1.56	2.57	1.61	2.57	
127	汚泥再生処理センター	0.48	1.06	0.51	1.07	済
128	小良ヶ浜集会所	3.06	2.99	3.03	2.85	
129	小良ヶ浜浄化センター	0.51	0.46	0.51	0.47	済
130	赤坂神社前	3.31	4.40	3.20	4.34	
131	小良ヶ浜第二なかよし広場	2.75	2.75	2.71	2.66	
132	町境(小良ヶ浜地区)	2.28	3.57	2.06	3.13	
133	太平洋プリーディング前	6.60	13.13	6.43	12.83	
134	松の前待避所	2.53	7.10	2.64	7.43	
135	栄町駐車場	0.23	0.17	0.46	0.40	済
136	富岡公園	0.11	0.10	0.10	0.10	済
137	新夜ノ森集会所	3.33	5.29	3.44	5.25	
138	華の樹前	2.93	3.90	2.87	4.26	
139	新田第三なかよし広場	2.82	3.75	2.85	3.86	
140	夜の森つつみ公園	2.59	2.79	2.53	2.82	
141	双葉畜産農業協同組合	1.78	1.69	1.78	1.68	
142	みよし前交差点	6.90	13.93	6.70	13.77	

測定器：γ線用シンチレーションサーベイメーター(日立アロカメディカル社製)

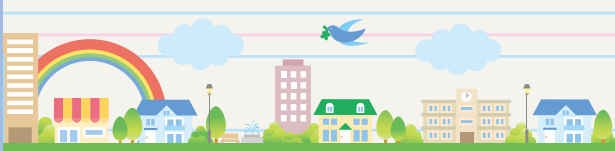

岩井戸行政区総会を開催

写真提供：渡邊正義(岩井戸)



3月4日、いわき市蟹洗温泉において平成28年度岩井戸行政区総会を行いました。

県内外から19世帯25人が参加。議案審議後の懇親会では、近況を伝え合いながら夜が更けるのも忘れて再会を喜びました。

「富岡魂は永遠に」富岡高校最後のバドミントン部員が卒業



2月25日に猪苗代町で行われた、富岡高校・ふたば未来学園高校・富岡第一中学校バドミントン部の活動報告会。

休校により富岡高校最後のバドミントン部員となった3年生7人は、指導者や保護者、チームメイトに感謝の気持ちを表わしながらこれまでの活動を振り返り、今後もTEAM TOMIOKAの一員として実業団や大学など新しいステージで活躍していく決意を述べていました。

平成28年度 大菅行政区総会のお知らせ

- 1.日時 平成29年4月22日(土)
10:00~
 - 2.場所 富岡町役場いわき支所
多目的集会施設 第2集会室
(いわき市平北白土字宮前8)
 - 3.内容 平成28年度総会及び懇談会
- ※昼食を準備します。出席される方は、4月16日(日)までにご連絡ください。

【連絡先】区長 青山 聖
☎080-1818-3091

仏浜三区会からのお知らせ

長年にわたり地域を見守り、皆さんから親しまれてきた薬師堂と愛宕神社ですが、震災の影響による被害と今後の維持管理が困難な状況であることから解体申請することとなりました。
皆様のご理解をお願いいたします。

【連絡先】西原行政区長 高木 紀夫
仏浜行政区長 原田 八十治
駅前行政区長 菅原 文宏
☎090-1494-7447

— 今月の表紙「最後まで笑顔で」 —

町立中学校卒業式のお見送りでの一コマ。お世話になった先生が、お祝いにつけてくれました。お別れは寂しいですが、新しいステージへ笑顔で飛び立ってください。



この印刷物は、FSC®の基準に従って認証され、適切に管理された森からの木材を含んだ用紙を使用して印刷しています。

発行／富岡町
編集／富岡町役場企画課広報係

〒979-1192 福島県双葉郡富岡町大字本町宇王塚622-1
TEL: 0240-22-2111 FAX: 0240-22-0899

富岡町公式ホームページ <http://www.tomioka-town.jp/>
富岡町公式フェイスブック <http://www.facebook.com/town.tomioka.fukushima>

Eメールは富岡町公式ホームページの「Eメールはこちらから」をクリックし、各課あてにお送りください。

