

広報

my hometown TOMIOKA 2016



# とみおか

3

No.641



## 主な目次 Contents

震災特集「再生、そして未来へ」.....	04~09	とみおか保健だより .....	20
マイナちゃん通信 .....	10~11	さくらスポーツインフォメーション .....	21
各課からのお知らせ .....	12~17	TOMIOKA楼通信 .....	22~27
とみっぴー新聞 .....	19	町内の放射線量 .....	28~29



# 特例宿泊のご案内



## 特例宿泊とは

避難指示解除準備区域及び居住制限区域において、本来認められていない住民の宿泊を年末年始やお盆等の時期に限り、短期間の町内滞在を国が特例的に認めるものです。

- 特例宿泊は、町が掲げる「早ければ平成29年4月の帰還開始を目指す」ための取り組みの1つですが、特例宿泊の実施によって避難指示をすぐに解除することはありません。
- 帰町開始の時期は、町の現況を適切に評価し、皆様のご意見を聞いた上で町が判断します。
- 町内のインフラ復旧や買い物環境の整備は完了していません。不便な状況であることをご理解の上、特例宿泊をお申込みください。
- 自宅等の被害状況により宿泊が難しいと考えられる場合は、無理せずに宿泊を控えてください。

### 〔宿泊可能な地域及び宿泊先〕

避難指示解除準備区域及び居住制限区域の自宅や知人宅等  
 ※町はホテル等の宿泊先やバス等の交通手段を準備していません。  
 ※浄化槽の状態によっては、トイレを使用できないご家庭がありますのでご確認ください。

### 〔特例宿泊可能期間〕

平成28年3月17日(木)～  
 3月23日(水)(6泊7日)  
 次回予定  
 平成28年4月6日(水)～〔10日間程度〕  
 平成28年4月29日(金)～〔10日間程度〕  
 ※この中から希望される日にご宿泊ください。

### 〔特例宿泊の方法〕

#### ① 宿泊前

- 『特例宿泊受付コールセンター』に電話をしてください。
- ①問合せ番号 ②避難先住所 ③宿泊者名 ④年齢 ⑤性別 ⑥宿泊日 ⑦宿泊先住所 ⑧連絡先(携帯電話等)
- ⑨車両番号 ⑩身体に不自由がある場合など緊急時に留意すべき点
- ※「①問合せ番号」は、先に送付された『特例宿泊のお知らせ』に記載しています。
- ※宿泊に関する様々な注意事項等を記載した「特例宿泊のしおり」を届出された世帯主に送付します。
- ※特例宿泊希望日直前に事前届出があった場合は、「特例宿泊のしおり」は送付できませんのでご了承ください。
- ※電気や水道、ガスの使用開始には申込者と事業者の立ち会いが必要です。特例宿泊前に「特例宿泊のしおり」に記載のある各事業所にお問合わせください。

#### ② 当日

- 富岡町保健センターで必ず個人線量計を受け取ってください。
- 受付時間：8：30～17：15(特例宿泊期間中)
- ※特例宿泊用個人線量計(Dシャトル)を貸し出します。
- ※特例宿泊当日は、必ず富岡町保健センターにお立ち寄りください。

#### ③ 帰宅日

- 富岡町保健センターで個人線量計を返却してください。
- 『特例宿泊受付コールセンター』に電話をしてください。
- ①問合せ番号 ②自宅等への到着及び退去日時
- ※遅くとも3月23日(水)までに電話を入れてください。

#### 〔ご協力をお願い〕

- ・住民の安全確保や行政対応の都合上、必要に応じて富岡町役場から事情をお伺いさせていただくことがあります。
- ・特例宿泊受付コールセンターに届けられた登録情報は、住民の安全確保の観点から警察署及び消防署と共有します。
- ・積算線量については、個人を特定できない形でデータの公表や関係機関でのデータ共有を含めて活用させていただきます。また、必要に応じて線量計の利用状況などを確認させていただきますので、あらかじめご了承ください。

『特例宿泊受付コールセンター』 ☎0120-212-477

受付時間 8：00～20：00(平日) / 8：00～17：00(土・日・祝日)

## 富岡町表彰式



出席された受賞者の皆さん(前列左から渡邊英博さん、中野正幸さん、高野泰さん、山本育男さん)  
 (後列左から大川剛さん、佐々木賢一郎さん、坂本政夫さん)

本町自治の振興と復旧復興への尽力を称えて  
 平成28年富岡町表彰式・賀詞交換会

富岡町の政治、経済、社会、文化など、町政の振興に寄与された方々を表彰する、平成28年富岡町表彰式が1月22日、いわき市のパレスいわやで行われました。

式には、町民や企業、各団体関係者など約150人が出席。特別功労表彰、功労表彰の各受賞者に対し、宮本町長から表彰状と記念品が手渡されました。

表彰の後、宮本町長は「皆様のご功勞とご貢献に対して、深く敬意と感謝の意を表します。これまで培われた豊富な識見と尊い経験を生かして町復興と町民の皆様のため、一層のご支援とご尽力をお願い申し上げます」と挨拶するとともに、町内の復旧状況や復興拠点内に整備する複合商業施設などについても報告しました。

式典後には、合併60周年を記念した林家木久扇氏の講演、続いて賀詞交換会が行われ、出席者は近況報告や今後の取り組みなどについて話し合いながら懇親を深めてい

- した。
- 表彰を受けた方は、次のとおりです(敬称略・平成28年1月1日現在)。
- ▼特別功労表彰
- 中野 正幸  
〔町議会議員12年、町農業委員会委員19年〕
  - 渡邊 英博
  - 高野 泰
  - 山本 育男  
〔町議会議員15年9ヵ月〕
  - 三瓶 一昭  
〔町農業委員会委員20年6ヵ月〕
- ▼功労表彰
- 佐々木 賢一郎  
〔町農業委員会委員16年〕
  - 大川 剛  
〔町消防団員32年〕
  - 清水 美明  
〔本町の復興のために、多額の金員を寄付〕
  - 坂本 政夫  
〔町奨学資金貸与基金事業に対して、多額の金員を寄付〕



会場の笑いを誘う 林家木久扇氏



「夜の森さくらプロジェクト」の苗木贈呈  
 福島県農林種苗農業協同組合  
 専務理事 渡邊 卓治さん



宮本町長より表彰を受ける受賞者



# 再生、そして未来へ



平成26年7月29日撮影

## 町民の皆様へ

富岡町長 宮本 皓一

東日本大震災と福島第一原子力発電所事故から、間もなく5年が過ぎようとしており、この長い避難生活の中で様々な苦労をされている町民の皆様に、心よりお見舞いを申し上げます。

私が町政をお預かりしてから3度目の3・11を迎えようとしておりますが、現在も続く未曾有の大災害に直面した町の復興のため、これまで町民の皆様からいただいた多くの声を胸に、日々、取り組んでまいりました。

皆様ご承知のとおり、現在町は、早ければ平成29年4月の帰還開始を目指し、復興拠点整備をはじめとした様々な事業に取り組んでおります。

震災から6年目を迎える本年は、これらの動きをさ

らに加速化、具現化させるとともに、その先の町の発展を視野に入れた事業を展開していかねばならない年であり、富岡町の本格復興に向けた正に正念場の年であると考えております。古里の復興を心より願う町民の皆様の思いを改めて感じながら、帰還の判断をするための材料を1つでも多くお示しできるように、未来志向による「ふるさと富岡」の再生と発展を目指し、これまで以上に具体の取り組みを着実に進めてまいりたいと考えております。

1日も早く、町民の皆様が平穏な暮らしを取り戻せるよう、これからも鋭意努力してまいりますので、引き続き皆様のご理解、ご協力をよろしくお願いいたします。

### 富岡町民 避難者数 (平成28年2月1日現在)

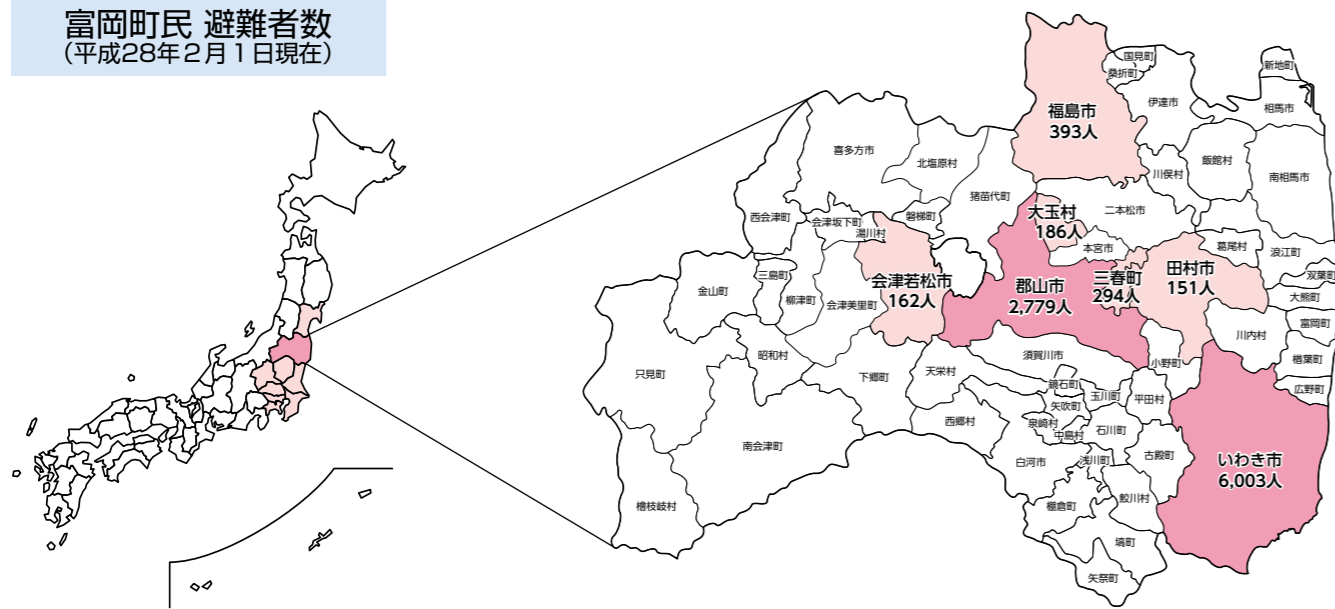

No.	都道府県	世帯数	人数	No.	都道府県	世帯数	人数	No.	都道府県	世帯数	人数
1	北海道	32	63	17	石川県	13	20	33	岡山県	4	11
2	青森県	22	31	18	福井県	10	17	34	広島県	5	11
3	秋田県	17	24	19	山梨県	11	24	35	山口県	4	14
4	岩手県	14	24	20	長野県	26	52	36	徳島県	5	9
5	山形県	18	28	21	岐阜県	1	4	37	香川県	3	3
6	宮城県	148	249	22	静岡県	34	54	38	愛媛県	5	10
7	福島県	5,627	10,823	23	愛知県	27	54	39	高知県	2	6
8	茨城県	319	637	24	三重県	2	4	40	福岡県	14	25
9	栃木県	104	217	25	滋賀県	7	13	41	佐賀県	1	3
10	群馬県	115	167	26	京都府	10	12	42	長崎県	4	7
11	埼玉県	272	526	27	大阪府	19	35	43	熊本県	6	8
12	千葉県	244	458	28	兵庫県	8	10	44	大分県	8	13
13	東京都	394	704	29	奈良県	5	10	45	宮崎県	5	9
14	神奈川県	217	400	30	和歌山県	2	3	46	鹿児島県	9	14
15	新潟県	113	265	31	鳥取県	1	1	47	沖縄県	9	19
16	富山県	5	6	32	島根県	15	22	48	国外	12	13
		合計				7,948				15,132	

### 住民登録者数

平成23年3月11日現在  
6,331世帯 / 15,917人

平成28年2月1日現在  
5,526世帯 / 13,833人



# 5年間の歩み



- 平成23年
  - 3月11日 14時46分 三陸沖を震源とする東北地方太平洋沖地震発生。国内観測史上最大の震度6強、M9.0を観測。
  - 3月12日 福島第一原発から半径10km圏内の住民に対し、避難指示を発令。川内村他、中通り方面に避難。
  - 3月16日 川内村から郡山市(ビッグパレットふくしま)に移動。
  - 3月17日 友好都市の埼玉県杉戸町が避難用バス7台を手配。一部町民が杉戸町、幸手市、宮代町へ避難。
  - 4月22日 福島第一原発から半径20km圏内を「警戒区域」に指定
  - 5月22日 一時帰宅開始
  - 6月15日 応急仮設住宅入居開始
- 平成24年
  - 4月26日 大玉村安達太良応急仮設住宅敷地内に「富岡えびす講市・場」がオープン
  - 9月26日 福島第一原発事故に伴う富岡町の帰還に関する宣言発動
- 平成25年
  - 3月25日 避難指示区域見直し 帰還困難区域・居住制限区域・避難指示解除準備区域
  - 4月24日 国主導による帰還困難区域等への一時立入り開始
- 平成26年
  - 1月~ 町内道路及び下水道災害復旧工事開始
  - 1月8日 環境省が本格除染を開始
  - 1月30日 福島第一原発が廃炉に
  - 2月10日 被災家屋解体受付開始
  - 7月 富岡町歴史・文化等保存プロジェクトチームによる民間所有文化財救出開始
  - 8月3日 福島県が大熊町・双葉町への中間貯蔵施設建設受け入れを決定
  - 10月1日 町内一部地域で上水道が再開
  - 11月1日 県営の復興公営住宅が完成
  - 12月 富岡町健康手帳配布開始
- 平成27年
  - 12月22日 富岡町いわき支所が移転
  - 1月7日 JR富岡駅の解体工事開始
  - 1月20日 県外避難者支援拠点事務所開設
  - 2月3日 大熊町・双葉町で中間貯蔵施設建設工事着工
  - 2月5日 富岡町農業復興組合が発足
  - 3月1日 常磐自動車道全線開通

## JR富岡駅前

大津波により壊滅的な被害を受けたJR富岡駅前。現在は「JR富岡駅前交通広場」の整備に向けて、家屋解体が進められています。



(平成23年3月12日撮影)



(平成28年2月8日撮影)



平成29年1月を目標に整備される駅前広場。当面は、復興の交通拠点として利活用され、将来的には町の発展を支える「町の公共交通機関の要」となります。

## 富岡漁港



(平成23年4月28日撮影)



(平成28年2月8日撮影)

津波で被災した漁港の防波堤や防砂堤などは、平成28年3月末までの工事完了を目指して福島県が整備を進めています。

## 野球場のフレコンバッグ



(平成26年2月27日撮影)

約33,000袋のフレコンバッグで埋め尽くされた町営野球場。このフレコンバッグは、平成27年2月から小良ヶ浜地区の仮置き場への搬出が始まり、9月に終了しました。

様々なスポーツを楽しむことができるこの場所は今、再びたくさんの人の声が響きわたる日を静かに待っています。



(平成28年2月8日撮影)



- 平成27年 4月 仮設焼却施設稼働
- 6月 富岡町災害復興計画(第二次)を策定
- 6月19日 富岡漁港災害復旧工事安全祈願祭
- 7月13日 シャープ富岡太陽光発電所竣工式
- 7月25日 富岡町合併60周年記念式典
- 8月27日 富岡町と福島大学との歴史・文化等保全活動に関する協定書締結式
- 8月28日 廃炉国際共同研究センター「国際共同研究棟」町内設置決定
- 9月 富岡町再生・発展の先駆けアクションプラン(復興拠点整備計画)策定
- 9月1日 富岡町除染検証委員会設置
- 10月1日 役場機能(復旧課・復興推進課)町内で一部再開
- 10月5日 富岡町交流サロン開所
- 10月15日～ 平成27年度富岡町市政懇談会
- 10月30日 保健・福祉アクションプラン検討委員会設置
- 11月11日 富岡町帰町検討委員会設置
- 12月4日 既存管理型処分場の活用容認
- 12月10日 「第3の道」実現アクションプラン策定プロジェクトチーム発足
- 12月21日 農業復興に関する農業者協議開催
- 12月22日 町除染検証委員会が中間報告書を提出
- 12月24日 富岡町災害公営住宅協定書締結式
- 平成28年 1月22日 富岡町公式マスコットキャラクター「とみっぴー」お披露目

## 王塚地区

(平成28年2月10日撮影)



廃炉等に関する研究と人材育成を一体的に進める研究開発拠点「廃炉国際共同研究センター国際共同研究棟」の建設予定地である、王塚地区。

この研究棟には、国内外の大学や研究機関、企業などから約150人が集うようになり、富岡町が「人びとの交流の地」として復活し、発展していく拠点となります。

## 道路の復旧

道路の被災は68カ所確認され、そのうち津波被災地区を除く37カ所が復旧工事の対象です。2月末日現在、36カ所が工事完了済みです。



町道桜王塚線(平成24年1月20日撮影)



(平成28年2月10日撮影)

## 小良ヶ浜仮置き場

町内で出た放射性廃棄物は、大熊町・双葉町の間貯蔵施設への搬入が始まるまでこの場所に仮置きされます。

この仮置き場の総面積は、約105ヘクタール。平成27年2月から搬入が始まり、現在も毛萱・仏浜地区の仮置き場や各住宅等の除染作業現場からフレコンバッグが運ばれてきています。

(平成28年2月8日撮影)



## 町立幼稚園・小中学校の今

震災当時、約1,600人の子どもたちが通園・通学していました。

富岡町で育った子どもたちに町への思いをつないでいってほしいと願い、避難先で「友情の集い」などを開催しています。(平成28年2月8日撮影)



富岡第一中学校



富岡第一小学校



富岡町立富岡幼稚園



富岡第二中学校



富岡第二小学校



富岡町立夜の森幼稚園



## 🐰 全国のコンビニで住民票等が取得できるようになりました

コンビニ交付サービスでは、身近なコンビニエンスストアに設置されているマルチコピー機を利用することで、都合の良い時間にすぐに証明書を受け取ることができます。また、コンビニ従業員を介することなく証明書を受け取ることができます。発行される証明書用紙は偽造・改ざん対策が施されていますので、安心して利用いただけます。

### コンビニ交付サービスの概要

取得できる証明書の種類と料金(富岡町の場合)		
住民票の写し	同一世帯員から、全員または本人の分を選べます	1通200円
印鑑登録証明書	本人(登録している方のみ)	1通200円
戸籍謄本(全部事項証明書)抄本(個人事項証明書)	富岡町に本籍がある場合のみ 同籍内の全員かひとり分を選べます	1通450円
戸籍の附票(全部・一部)	富岡町に本籍がある場合のみ	1通200円

- ※住民票や印鑑登録証明書は、転出や死亡した方など富岡町に住民票がない方は発行できません。
- ※戸籍謄本や戸籍の附票等、戸籍に関する証明は本籍地が富岡町である必要があります。  
住民票が富岡町でも本籍地が富岡町以外である場合は、発行することはできませんのでご注意ください。

### ◇利用可能時間

6時30分から23時まで(12月29日から1月3日及びメンテナンス時は除きます)

### ◇利用できる店舗

全国のセブン・イレブン、ローソン、ファミリーマート、サークルKサンクス、セイコーマート、セーブオン\*、イオンリテール\*(\*)は一部店舗のみ)

- ※利用できる店舗は順次拡大していく予定です。
- ※マルチコピー機が設置されている店舗に限ります。



### ◇コンビニで証明書を取得するときに必要なもの

1. マイナンバーカード(個人番号カード)※ご利用の際は暗証番号の入力が必要です。
2. 手数料(有料になります)

- ※1: 「暗証番号を3回連続で間違えた」「暗証番号を忘れてしまった」などの場合は、富岡町役場郡山事務所、又はいわき支所の窓口で、マイナンバーカードに記録されている暗証番号の再設定を行っていただく必要がありますのでご注意ください。
- ※2: コンビニエンスストアで取得した証明書の返品・交換や手数料のご返金を行うことはできません。内容をよくご確認の上、操作をお願いします。
- ※3: 出生届や婚姻届、住所の異動などを届出された場合、届出の内容が証明書に反映できていないことがあります。変更されるまで1~2週間程度かかる場合がありますので、あらかじめお問合わせください。



通知カード・個人番号カード・マイナンバーの制度についてのお問い合わせ  
マイナンバー総合フリーダイヤル(平日9:30~22:00 土日休日9:30~17:30)

マイナンバー  
**0120-95-0178** 無料

## 第9回 マイナちゃん通信

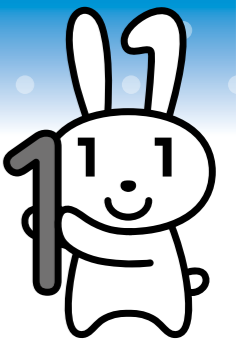

平成28年1月から、申請された方の個人番号カード(マイナンバーカード)の引き渡しが始まりました。カードの作成を希望する方は、役場窓口で申し込みできます。

担当: 住民課 住民係

平成27年  
11月から  
マイナンバーを  
町民のみなさまへ  
お届けしています!

## 🐰 個人番号カード(マイナンバーカード)の引き渡しが始まりました!

### < 窓口で申し込みを済ませた方 >

1月以降、避難先住所宛てに個人番号カードが送られてきます。

富岡町役場(巡回窓口含む)、又はお近くの市区町村役場の窓口で申し込みされた方については、準備ができ次第、避難先の住所宛てに1人1通の封筒で「個人番号カード」が書留で送られてきます。  
カードのパスワード設定など諸設定を行ってから順番に発送いたしますので、皆さんのお手元に届くまでには少々お時間がかかります。あらかじめご了承ください。

※ご注意※  
個人番号カードは転送できない書留で送られますので、避難先が変わっている方は至急、役場住民課住民係までご連絡ください。

### < 郵便やネット等で、ご自分で申し込んだ方 >

個人番号カードは富岡町役場窓口(郡山・いわき)で受け取ります。

個人番号カードを、郵便又はインターネット等にて申し込まれた方は、富岡町役場郡山事務所、又はいわき支所窓口にてお受け取りください。  
なお、受け取りには1人当たりの所要時間として30分前後見込まれるため、事前予約制とさせていただきます。

- ① 交付の準備ができた方へ「個人番号カード交付通知書」が郵便で送られます。
- ② 通知書が届いたら、書類に受け取る窓口と日にち、時間帯が記載されていますのでご確認ください。受け取り場所と日にちの変更をご希望される場合には、希望日の3日前までに住民係へご連絡をお願いします。
- ③ 受け取りの際には、「通知カード」「運転免許証などの本人確認書類」「送られてきた交付通知書」「印鑑(はんこ)」「住基カード(お持ちの場合)」を持参の上、富岡町役場の指定窓口へお越しください。  
※未成年者の場合は、親権者の方も一緒に来ていただくようになります。  
また、戸籍謄本等親子関係等が確認できる書類が必要になります。
- ④ 窓口にて本人確認を行ってから、暗証番号を設定していただきます。  
(通知カード、住基カードは返却していただきます)

○受取可能時間: 9時から16時30分まで

ご注意ください  
郡山事務所・いわき支所以外の  
窓口では受け取れません。

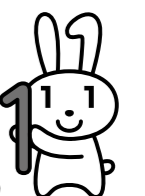



- ・保育所に通う幼児
- ・幼稚園に通う園児
- ・小学校に通う児童
- ・中学校に通う生徒
- ・70歳以上の方(平成28年4月

**▼保険料補助対象者(平成28年4月1日現在、富岡町に住民票を有する方)**

また、次の方々については1口分の保険料補助を行います。補助申請と加入手続きは町が行い、対象者は自動的に保険加入及び保険料補助となります。なお、もう1口加入される場合は、追加保険料(自己負担)と加入手続きが必要となりますのでご注意ください。

町では、町民交通傷害保険の加入受付を行います。車両(自動車・バイク・電車・自転車)等に乗車中、衝突や転倒した場合などに保険対象となりますので、避難先の慣れない土地での事故に備え、ご家族で加入されてはいかがでしょうか。

加入できるのは、平成28年4月1日現在、富岡町に住民票がある方で、年額1口360円(月額30円)で、1人2口まで申し込みできます。

**町民交通傷害保険 申し込み受付について**



**あなたの自動車は正しく登録されていますか？**

自動車税は毎年4月1日現在で、車検証上の所有者となっていない方(割賦販売の場合は使用者に課税されます。)

自動車を下取りに出した場合や他人に譲り渡した場合、廃車にした場合等には、平成28年3月31日までに必ず下記の運輸支局で名義変更や抹消登録の手続きをお願いいたします。

これらの手続きが3月31日までに終了しない場合、4月1日時点の車検証上所有者(割賦販売の場合は使用者)に課税されることとなります。

また、車の所有者が亡くなった時にも、相続人の方への名義変更や抹消登録等が必要

要となりますので必ず手続きを行ってください。

**▼自動車税に関するお問い合わせ**

- 福島県相双地方振興局県税部 ☎0244-26-1127
- 「自動車の登録手続きに関すること」
- 国土交通省東北運輸局福島運輸支局 ☎050-5540-2015
- いわき自動車検査登録事務所 ☎050-5540-2016

**お手元に満期を過ぎた郵便貯金や簡易生命保険はありませんか**

郵政民営化(平成19年10月1日)より前に郵便局にお預けいただいた定額郵便貯金、定期郵便貯金は、法律の規定により、満期後20年2ヵ月経つとおお客様の権利が消滅し、払い戻しが受けられなくなります。払い戻しのお手続きは、最寄りの郵便局やゆうちょ銀行でお早めにお問い合わせいたします。

- 併せて簡易生命保険の満期日もお確かめください。
- ▼独立行政法人郵便貯金・簡易生命保険管理機構 ☎03-5472-7101

**福島県LPガス協会からのお願い**

福島県LPガス協会では、富岡町内にあるお客様の数地に5年ごとの耐圧検査を受けられずに設置されたままとなっており、使用の際での安全の確保ができていないLPガスボンベ等の撤去を行うこととなりました。左記の期間内に、黄色の腕章を着用したスタッフが敷地内に立ち入ることになりますので、お客様ならびに町民の皆様のご理解とご協力をお願いいたします。

- ▼実施期間 平成28年4月から平成29年3月
- ▼実施者 福島県LPガス協会(委託事業者を含む)
- ▼お問い合わせ 福島県LPガス協会 ☎024-593-2161
- いわき支部 ☎0246-26-1434

**福島労働局からのお知らせ**

福島労働局は、現在いわき市内にある富岡労働基準監督署仮事務所(双葉郡を管轄)を平成28年4月4日に、双葉郡広野町の広野駅前再開発ビル「広野みらいオフィス」へ移転することになりました。

**【富岡労働基準監督署仮事務所】**

所在地：双葉郡広野町大字下浅見川字柳町地内 広野駅前再開発ビル「広野みらいオフィス」2階(373.7㎡)

※現在、いわき市内で行っている双葉郡を対象とする富岡労働基準監督署仮事務所のすべての業務は、広野町を拠点として迅速かつ機動的に行います。

**【ハローワーク富岡 広野サテライト】**

所在地：上記と同じ(77㎡)  
取扱い業務：職業相談、職業紹介業務、求人情報の検索 雇用保険受給者の失業認定業務 事業所等の届出書類のハローワーク富岡への取次ぎ業務

※住所・電話番号は、決まり次第福島労働局のホームページに掲載します。

☎ 福島労働局総務部総務課 ☎024-536-4601

**放射性セシウム濃度測定日のお知らせ**

**【ゲルマニウム半導体式核種分析装置】**  
放射能検出に非常に有感な検出器により、高い精度で測定可能です。  
※富岡町内の水・土壌・果樹等を測定します。  
☎ 富岡町役場産業振興課 ☎0120-33-6466

○平成28年4月からの受付方法について  
電話連絡による受付予約が不要になります。  
受付期間内に直接保健センターへ持参してください。

受付期間	受付時間	測定日	結果報告書送付目安
4/7(木)~4/20(水)	8:30~17:15	4/21(木)	4/28(木)前後
5/13(金)~5/26(木)		5/27(金)	6/3(金)前後

※土・日・祝日は受付を行いません。

**【簡易放射能分析装置(検出限界値 約20ベクレル)】**  
20ベクレル以上の放射能を検出いたします。

実施施設	申込み先
富岡町役場郡山事務所	富岡町コールセンター ☎0120-33-6466
いわき支所	
大玉出張所	
三春出張所	

※各測定場所で予約を受け付けております。  
申込み先へご連絡いただいた際に、「ご希望する検査場所名称と簡易検査器での放射能測定希望」とお伝えください。

**富岡町ごみ出しカレンダー**

平成28年3月							平成28年4月						
日	月	火	水	木	金	土	日	月	火	水	木	金	土
2月28日	2月29日	1	2	3	4	5	3月27日	3月28日	3月29日	3月30日	3月31日	1	2
燃えないごみ、ビン類・カン類 ごみ出し日							燃えないごみ、ビン類・カン類 ごみ出し日						
6	7	8	9	10	11	12	3	4	5	6	7	8	9
燃えるごみ ごみ出し日							燃えるごみ ごみ出し日						
13	14	15	16	17	18	19	10	11	12	13	14	15	16
燃えるごみ ごみ出し日							燃えるごみ ごみ出し日						
20	21	22	23	24	25	26	17	18	19	20	21	22	23
燃えないごみ、ビン類・カン類 ごみ出し日							燃えないごみ、ビン類・カン類 ごみ出し日						
27	28	29	30	31	4月1日	4月2日	24	25	26	27	28	29	30
燃えないごみ、ビン類・カン類 ごみ出し日							燃えないごみ、ビン類・カン類 ごみ出し日						

ごみは分別したうえで、上記の回収日にお出しください。回収業者は、数日かけて町内のごみステーションを巡回し、順次、ごみの回収を行います。粗大ごみやリサイクル対象家電、危険物等は、ごみステーションでの回収はいたしません。

☎ 復興推進課 除染対策係



## 双葉地方水道企業団からのお知らせ

### 富岡町内の一部の地区における水道の使用開始(再開)について

新たに4月から一部の地区において水道の使用を開始(再開)いたします。水道の使用開始(再開)を希望されるお客様は、事前に企業団へお電話にてお申込みください。お客様の立会いのもと、安全を確認したうえで給水いたします。

水道料金については、当面の間、使用水量が累積10㎡上になったときの検針月に請求いたします。なお、水道メーター付近の調査及び止水作業、並びに検針業務のため、引き続きお客様の敷地内へ立ち入らせていただく場合がありますので、ご理解とご協力のほどよろしくお願いいたします。

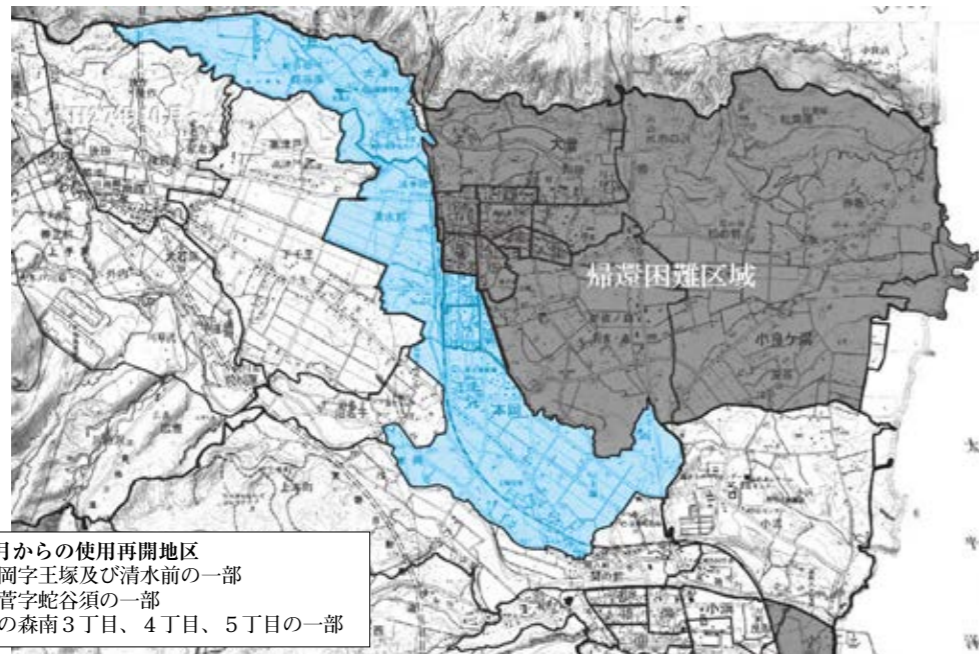

### 水道水中における放射性物質のモニタリング結果

- 1.測定機関 双葉地方水道企業団
- 2.分析装置 ゲルマニウム半導体検出器
- 3.検査頻度 毎日
- 4.測定方法 緊急時におけるガンマ線スペクトル解析法【放射能測定マニュアル(文部科学省)】
- 5.検査結果 以下のとおり

平成28年1月1日～1月31日分(毎日採水、毎日検査)

採水場所	水源	ヨウ素131	セシウム134	セシウム137
小山浄水場	木戸川(ダム放流水)	不検出	不検出	不検出
関根浄水場	富岡川(伏流水)	不検出	不検出	不検出

※いずれの検体も、1月31日時点で放射性物質は不検出です。  
 ※「不検出」とは、一定の条件で測定機器が検出できる最小値(1.0Bq/kg)未満であることを示しています。  
 ※最新の検査結果は、企業団ホームページ(<http://www.f-mizu.jp>)をご覧ください。

【参考】検査日現在の目標値 (単位: Bq/kg)

	ヨウ素131	セシウム134	セシウム137
食品衛生法の規定に基づく新たな基準による目標値	—	10	10

※これまで暫定規制値が設定されていた放射性ヨウ素については、半減期が短く、国に平成23年7月15日以降の検出報告がないことから、規制の対象から除外されました。

☎ 双葉地方水道企業団 〒979-0515 檜葉町大字上小塚字小山6-2 ☎0240-25-5315(代)  
 【開庁時間】8時30分～17時15分(平日)

## 復旧課からのお知らせ

### 富岡町内の一部の地区における水道再開に伴う下水道の使用再開について

上記地区において上水道の使用再開に伴い、同地区内の下水道の使用を再開いたします。なお、下水道の使用再開にあたっては事前申込み等は不要となり、上水道の申込みをされた方はその時点で下水道も使用再開されます。使用料については、当面の間、使用水量が累積10㎡以上になったときの検針月に上水道の使用料と併せて請求いたします。

※宅内の排水設備等に不具合が生じた場合は、使用者本人の負担により修繕(依頼を含む)を行って頂くこととなります。

☎ 富岡町役場 復旧課 〒979-1192 双葉郡富岡町本岡字王塚622-1 ☎0240-25-8224  
 【開庁時間】8時30分～17時15分(平日)

## 軽自動車税の税率と納期限の変更について

国及び地方を通じた自動車関連税制の見直しに伴い、平成28年度より軽自動車税の税率が引き上げられます。本町においても、この改正を踏まえた町税条例の改正により、軽自動車税が引き上げられます。

### 〈原動機付自転車、二輪車、小型特殊自動車等〉

購入や登録の時期にかかわらず、すべての車両について平成28年度分より新税率が適用されます。

車種	税率		
	旧税率(現行) (平成27年度まで)	新税率 (平成28年度より)	
原動機付自転車	50cc以下	1,000円	2,000円
	50cc超 90cc以下	1,200円	2,000円
	90cc超 125cc以下	1,600円	2,400円
	ミニカー	2,500円	3,700円
軽自動車二輪車	2,400円	3,600円	
二輪の小型自動車	4,000円	6,000円	
小型特殊自動車	農耕作業用	1,600円	2,000円
	その他	4,700円	5,900円

※二輪の小型自動車および平成26年度以降に新規登録した小型特殊自動車は、課税対象です。

### 〈四輪以上および三輪の軽自動車〉

新規検査年月(車検証の「初年度検査年月」)より〈1〉現行税率、〈2〉新税率、〈3〉重課税率のいずれかの税率になります。

#### ○重課

初めて車両番号の指定を受けてから13年を経過した三輪以上の軽自動車：概ね20%重課(平成28年度分より)

※電気軽自動車、天然ガス軽自動車、メタノール軽自動車、混合メタノール軽自動車、ガソリン電力併用軽自動車被けん引車は、重課税率の対象外となります。

車種	税率				
	〈1〉現行税率	〈2〉新税率	〈3〉重課税率		
	平成27年3月31日以前に初年度登録	平成27年4月1日以降に初年度登録	新規検査より13年経過		
軽自動車	三輪(総排気量660cc以下)		3,100円	3,900円	4,600円
	四輪以上 (総排気量660cc以下)	乗用 営業	5,500円	6,900円	8,200円
		乗用 自家用	7,200円	10,800円	12,900円
	貨物用	営業	3,000円	3,800円	4,500円
自家用		4,000円	5,000円	6,000円	

※既存車・新規車は問いません。

※初年度登録年月は車検証の「初年度検査年月」欄で確認できます。

### 〈三輪以上の軽自動車に係るグリーン化特例(軽課)について〉

平成27年4月1日～平成28年3月31日までに初年度検査(登録)を受けた排出ガス性能及び燃費性能の優れた環境負荷の小さい三輪以上の軽自動車の税率が平成28年度分のみ軽減されます。

軽課税率の区分	概ね75%軽減	概ね50%軽減	概ね25%軽減	適用外	
軽課税率の対象	電気自動車・天然ガス自動車	乗用：平成32年度燃費基準+20%達成車 貨物用：平成27年度燃費基準+35%達成車	乗用：平成32年度燃費基準達成車 貨物用：平成27年度燃費基準+15%達成車		
車種	三輪	1,000円	2,000円	3,000円	3,900円
	四輪 乗用・自家用	2,700円	5,400円	8,100円	10,800円
	四輪 乗用・貨物用	1,800円	3,500円	5,200円	6,900円
	四輪 営業・自家用	1,300円	2,500円	3,800円	5,000円
	四輪 営業・貨物用	1,000円	1,900円	2,900円	3,800円

※各燃費基準の達成状況については、車検証の「備考」欄に記載されています。

### 納税通知書の発送日・納期限について

東日本大震災以降、軽自動車税の納期限を延長していましたが、平成28年度より4月30日になります(4月30日が土曜日・日曜日のとき、納期限は翌営業日)。納税通知書は4月中旬に発送予定です。

### 振替口座の見直しについて

現在、町税を金融機関から口座振替をされている方の中には、口座情報が古いため引き落としができなかったり、親名義の口座から引き落としとなるケースが見られます。納税通知書が届きましたら口座情報の確認をお願いいたします。口座変更については富岡町指定の金融機関へ届出が必要となります。届出用紙は税務課にありますのでお問合わせください。

☎ 税務課 課税係









# とみっぴー新聞 No.07

とみっぴー フェイスブック 検索

## とんでけ! とみっぴー ②

富岡町の鳥といえはセキレイですね

今更には行かないとセキレイの妖精「とみっぴー」

黄色いおなががチャームポイント

おんがい

皆さんはとみっぴーの好きな食べ物は知ってるかな?

えびす講市で食べる...

じゃよ

先に言わないでっぴー

っづく

身の回りの出来事をお寄せください。お寄せいただいたエピソードを4コマまんがでご紹介します。ご応募先 総務課 秘書広報係

## 1/25 証明書コンビニ交付がスタートしたっぴー!



今日は役場郡山事務所隣のファミリーマートで行われた証明書コンビニ交付オープニングセレモニーに出席してきたっぴー! 証明書コンビニ交付は個人番号カードを利用して、全国最寄りのコンビニで簡単に住民票などの各種証明書の取得ができるサービスだっぴー!

富岡町民は全国に避難をしているから、コンビニで証明書が取れるようになるのはとっても便利だっぴー! 時間も6時30分から23時まで使えるので、都合の良い時に証明書が取れるっぴー! サービスを受けるには個人番号カードが必要だっぴー! まずは個人番号カードの申込みをするっぴー! 詳しくは住民課住民係(0120-33-6466)で教えてくれるっぴー!

## 2/10 複合商業施設には、地元のお店も復活するっぴー!



おととい(2/8・月)写真を見せたけど、とみっぴーは富岡町内に飛んで行ってきたっぴー。まずは、賀詞交換会で宮本町長が言っていた(過去記事リンク)「複合商業施設」が気になっていたから、のぞいてみたっぴー!

複合商業施設は、震災前からあった富岡ショッピングプラザトムの建物を使うんだっぴー。施設にはスーパーマーケットのヨークベニマル、ホームセンターのダイユーエイトの他に、震災前まで地元にあったラーメン店、和定食店、うどん・そば店、総菜販売の4店舗がフードコート形式で出店するんだっぴー! 施設がオープンすれば、富岡町内に通ってお仕事をしている人や、遠くから久しぶりに一時帰宅した町民や...みんなにとって便利になるっぴー! 今年秋のオープンを目指して、今は中の荷物を出したり、ゴミを片付けたりしていたっぴー。これからも作業が進んでいく様子をお知らせしていくっぴー!

## プロレスリング・ノア 石森太二選手と三春校の子ども達が交流

プロレスリング・ノアの石森太二選手が3日、富岡町立小中学校三春校を訪れ、児童・生徒らと交流しました。体育館で運動を通じた交流を行い、石森選手との腕相撲対決では児童3人がかりで挑む場面もあり、子どもたちの声援が響き渡りました。最後に石森選手が2月23日にビッグパレットふくしまで行われる試合のチケットを贈呈し、「必ず勝ってまたここに戻って来ます」と力強く誓いました。



石森選手を囲んでの集合写真

## 恒久的な住宅で安定した生活を大玉村営復興公営住宅竣工式

大玉村のご協力をいただきながら福島県が整備した大玉村営復興公営住宅(横堀平団地)が完成し、1月27日に同団地敷地内の集会所で竣工式が行われました。昨年10月に17戸、今回残りの42戸が完成。入居者の多くは隣接する応急仮設住宅からの転居でコミュニティが維持されるほか、新しく完成した集会所を通して大玉村の皆さんとの交流が盛んになることが期待されます。



テープカットで完成を祝う関係者

### 義援金をいただいた企業・個人名を掲載いたします (平成27年12月～平成28年1月分 順不同・敬称略)

井川自転車店(東京都) 後町 幸里(埼玉県) 大井町商工振興会(神奈川県)  
 (有)アイ・エイチ(神奈川県) 廣川 賢二(株)ニック(福岡県) 新井 里香(埼玉県)  
 花塚 孝子 第1回大塚ボランティア劇団 民謡まつり(埼玉県) 木元 久雄(大阪府)  
 新常磐交通(株)(いわき市) 石部運輸倉庫(株)(滋賀県)  
 コカ・コーライーストジャパン(株) いわきセールスセンター(いわき市)

---

### 寄附金・ふるさと納税寄附金をいただいた企業・個人名を掲載いたします (平成27年12月～平成28年1月分 順不同・敬称略)

住井 洋子(東京都) 中原 久(福岡県) 武山 健(東京都) 中村 絃一(東京都)  
 阿久津 行永(栃木県) 阿久津 恵子(栃木県) 三木谷 晴子(東京都) 多ヶ谷 卓爾(東京都)  
 小松 真由美(東京都) 麻生 広美(茨城県) 坂本 政夫(富岡町) 石川 尚子(埼玉県)  
 永井 景子(東京都) 木元 清敏(東京都) 梅澤 淳子(埼玉県) 橋元 照機(東京都)  
 橋元 新平(東京都) 橋元 真理子(東京都) 大槻 勝登(愛知県)  
 竹内 邦夫(東京都) 竹内 恵子(東京都)



## 雪国ならではの体験をしてみませんか？ 南会津冒険王プロジェクト「雪国アドベンチャー」参加者募集

NPO法人ひのきスポーツクラブ(南会津町)では、雪国での体験を通して同じ福島県内の小学生が絆を深め、郷土愛を育てていただくことを目的に「雪国アドベンチャー」を開催いたします。お誘い合わせの上、ふるってご参加ください。

- |          |                                                                                      |        |                                                                                               |
|----------|--------------------------------------------------------------------------------------|--------|-----------------------------------------------------------------------------------------------|
| 1.期 日    | 3月25日(金)～27日(日)                                                                      | 6.参加申込 | 富岡町の小学生につきましては、一旦さくらスポーツクラブにお申込みいただき、取りまとめて開催事務局へ申込みいたします。<br>・富岡町さくらスポーツクラブ<br>☎024-983-5299 |
| 2.会 場    | 南会津町針生地内<br>近隣スキー場並びに民宿(宿泊)                                                          | 7.参加費  | 無料(ただし、バス発着所までの交通費は、自己負担)                                                                     |
| 3.内 容    | ・郷土料理作り・雪山大冒険<br>・スキー体験・雪中花火大会<br>・雪上大運動会 他                                          | 8.問合せ先 | NPO法人ひのきスポーツクラブ<br>☎0241-62-0724<br>平日9:00～17:00<br>※土日祝日は休み                                  |
| 4.参加条件   | 浜通り地方と中通り地方に現在居住、又は震災時居住していた小学3年生から6年生で、1人で2泊3日の宿泊体験ができ、バス発着所にて集合・解散が可能な方。<br>※定員40人 | 9.その他  | 定員を超えた場合は抽選となります。当選された方には、ひのきスポーツクラブからご連絡を差し上げると共に詳細のご案内をさせていただきます。                           |
| 5.バス発着場所 | かしま生涯学習センター、福島駅西口バスロータリー、郡山駅西口高速バスチケット売り場、須賀川アリーナ                                    |        |                                                                                               |

## NPO法人富岡町さくらスポーツクラブ 新規採用職員候補者募集のお知らせ

NPO法人富岡町さくらスポーツクラブでは、下記のとおり新規採用職員候補者を募集いたします。当クラブは現在、郡山市の仮事務所で福島県内を中心に事業を展開しており、今後も富岡町の復興と再生、そして長期の避難生活を送る町民の皆様が、生涯スポーツを通して心身共に元気になっていただくために力を尽くしたいと考えております。

私たちと一緒に頑張ってください方のご応募をお待ちしております。

- |        |                                                          |          |                                                               |
|--------|----------------------------------------------------------|----------|---------------------------------------------------------------|
| 1.採用人数 | 正職員1名                                                    | 6.勤務時間   | 原則 月～金 8:30～17:15<br>※土日祝日出勤の場合有り                             |
| 2.職務内容 | イベントやスポーツ大会等の企画・運営、健康体操教室の指導など、総合型地域スポーツクラブの運営全般         | 7.待 遇    | 給与は年齢・資格等から当クラブ規定により決定。社会保険、労災雇用保険、昇給、賞与、有給休暇、年末年始休暇          |
| 3.応募資格 | 普通自動車免許取得者(平成28年3月末日まで取得予定含む)、Word・Excel等パソコンスキルのある者     | 8.選考方法   | 書類審査～面接(3月19日)                                                |
| 4.採用予定 | 平成28年4月1日(金)                                             | 9.応募方法   | 履歴書(顔写真添付)を3月11日(金)必着で、当クラブへ郵送または持参のこと                        |
| 5.勤務場所 | 郡山市桑野2丁目1-1<br>富岡町教育委員会事務所内<br>※富岡町の避難指示解除後、富岡町内に移転の可能性有 | ◇問合せ・応募先 | 〒963-8025 郡山市桑野2丁目1-1<br>NPO法人富岡町さくらスポーツクラブ<br>☎ 024-983-5299 |

# とみおか保健だより

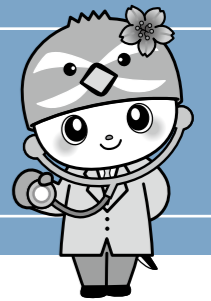

## 第12回「男性は50歳になったら受けよう！前立腺がん検診」

最近、最も増加しているがんの一つが前立腺がんです。5年後には男性のかかるがんの2位になると予想されています。

### 増えている前立腺がん

前立腺は、膀胱の出口、尿道の始まる部分を取り囲んでいるクルミ大の臓器で、男性の精液の一部をつくっています。

前立腺がんは、男性ホルモンのバランスが崩れたり、前立腺の慢性的な炎症や高脂肪の食生活などが影響すると考えられています。

50歳を過ぎると急激に増え始め、特に65歳以上の方に多く、前立腺がんにかかる人の平均年齢は70歳といわれています。

比較的確率の低い進行することになるので、早期発見することで手術や治療ができ、治癒も可能です。

### 前立腺がんの症状

早期の前立腺がんは特有の症状がなく、進行すると、「尿が出にくい」、「おしっこする時に痛みがある」、「尿や精液に血液が混じる」などが見

られます。こうした症状は前立腺肥大症でも見られますので、自覚症状があったら早めに泌尿器科を受診することが大切です。



### PSA検査ってどんな検査？

PSA検査とは採血でできる検査で、前立腺に特異的なたんぱく質PSAの値を測定するものです。

PSAの値が高くなると前立腺がんである確率も高くなります。そのため、基準値を上回るとより詳しく検査を受けることとなります。



### 予防と早期発見が大事

前立腺がんに限らず、がんを予防するためには、「食べ過ぎない」「脂肪分を摂りすぎない」「適度に運動する」「ストレスをため込まない」など、生活習慣を見直すことが必要です。

前立腺がんは、症状が出たときにはかなり進行していることがあり、検診を受けて症状が出る前にがんを見つけることが重要です。

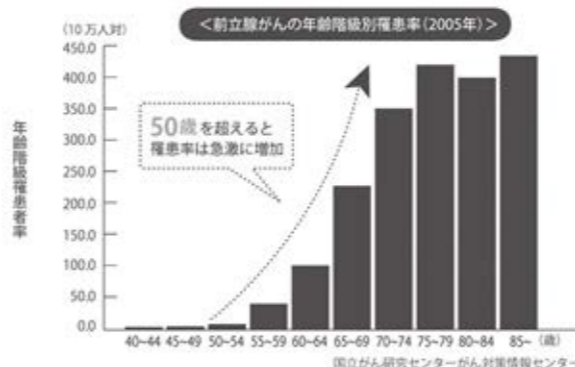

### 大玉仮設診療所診療日

曜日	診療科目	担当医師
月	休 診	
火	休 診	
水	休 診	
木	内科・外科	井坂 晶
金	内 科	堀川章仁

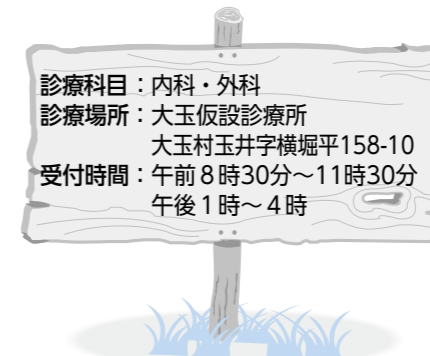

あと1カ月で新年度を迎えます。検診で「精密検査が必要」といわれた方でまだ検査を受けていない方は、ぜひ3月中に受けるようにしましょう。

新年度はPSA検査50歳以上の方はもちろん、特定健診や他のがん検診も受けましょう。



# TOMIOKA 桜 通信

第47号

東日本大震災と原発事故により、私たちはふるさとを離れ、全国に分散した避難生活を強いられています。

この「TOMIOKA (とみおか) 桜通信」は、避難生活を続ける皆さんや、富岡町にゆかりのある方々のもとを訪ね、皆さんの声をお届けし、ふるさと「富岡」という「絆」をつないでいこうというものです。



避難後も詩吟教室に通い続けています

第二次世界大戦中に福島県教諭として採用された。小学校教諭(当時は国民学校)となり、長年、双葉郡の町村で勤務。教え子は約千人を数える。

生涯で2度目の大震災  
私は富岡で生まれ、両親は私に命名するとき「夏に生まれたから夏子」、「富岡で生まれたから富子」とそれぞれ思い浮かんだようですが、結局、出生地をとって富子となりました。大正12年生まれで生後数カ月目には関東大震災が起きました。同震災の記憶はありませんが、まさかこの歳になって再び大震災に遭遇

するとは夢にも思いませんでした。

戦時下に始まった教員生活

生後しばらくして東京に戻りましたが、3歳のときから再び富岡での生活となりました。県立磐城高等女学校(現・磐城桜が丘高校)を卒業後私塾、家裁学校研究科を経て、小学校の助教となりました。その後、正教員としての採用試験を勧められ、受験して合格しました。当時の採用試験は、筆記試験と併せて実際の授業を行う実技試験などもあり、現在の教員採用試験とは随分違うものでした。

教員になった当時、日々、戦況が厳しくなる中、毎日のように転入する児童がいました。そのほとんどは東京をはじめとする、都会から空襲を恐れ疎開してくる子どもたちでした。また、空襲警報が頻発されるようになると、学校ではなく寺などに分散して授業を行いました。

教え子たちとの思い出

富岡第一小学校を最後に退職するまで、教え子は約千人を数えます。退職間近の頃には、祖父母・親・子の3代に渡って受け持った方もおります。採用になって以降、担任した全児童の



まちの思い出



まちの思い出

名簿を一冊のノートに書き記していません。転居や結婚などで、情報が分らなくなってしまう方も少なくありませんが、教え子の皆さんが活躍されている様子に接することを嬉しく思っています。

現在、私の手元にはかつて担任した児童の皆さんが描いてくれた「先生(私)の顔」があります。絵の後ろには各児童とのエピソードなどが記してあり、機会があるごとに思い出への感謝を込め、本人にお返ししてきましたが、消息不明のため叶わないままの絵も多数あります。避難により返すのがより難しくなりましたが、故郷での日々の証として、再び皆さんの手元に納めてもらいたいと願っています。



避難後、自宅から持ち出した絵画「先生の顔」(富岡一小 昭和30年度 3年2組)



### 鈴木 雄大さん (本町) TOMIOKA 桜(さくら)通信



自分と故郷の将来について考えるようになりました

偶然「危険を回避できた」被災時被災当日は富岡第一中学校の卒業式でした。理容室を営む両親は式に合わせて午前中は店を臨時休業しましたが、午後からは営業していま

郡山市にある日本大学工学部土木工学科2年生。今年、新成人の一人として、町成人式実行委員長を務めた。成人式の準備等で役場に行くようになったことが、自身の将来に少しづつ影響を与え始めている。

「緑のユニフォーム」を着たい  
田村高校で一足遅れの高校生活を始めた一方、当初志望していた双葉高校がいわき市でサテライト校を開校し、野球部も活動を始め

た。私は卒業式を終え、友だちと遊ぶため、町内で午後3時に集合すると約束して帰宅しました。そろそろ出かけようかとしている矢先、大地震に襲われました。  
一時「合否不明」となった進路  
震災発生翌週の月曜日、県立高校の合格発表の予定でしたが、震災によりそれぞれではなくなっていました。双葉高校を受験していたため、仮に合格しても原発事故の中、同校が開校し通学できるとは考えられませんでした。また、高校進学自体がどうなってしまうのかという不安でいっぱいでした。  
避難後しばらくして救済措置がとられ、高校進学は可能となりましたが、小学2年生の時から始めた野球を続けられ、親元から通学可能な学校を探しました。両親と共に何校か訪問し、県立田村高校に入学しました。

「緑のユニフォーム」を着たい  
田村高校が一足遅れの高校生活を始めた一方、当初志望していた双葉高校がいわき市でサテライト校を開校し、野球部も活動を始め

た。私は卒業式を終え、友だちと遊ぶため、町内で午後3時に集合すると約束して帰宅しました。そろそろ出かけようかとしている矢先、大地震に襲われました。  
一時「合否不明」となった進路  
震災発生翌週の月曜日、県立高校の合格発表の予定でしたが、震災によりそれぞれではなくなっていました。双葉高校を受験していたため、仮に合格しても原発事故の中、同校が開校し通学できるとは考えられませんでした。また、高校進学自体がどうなってしまうのかという不安でいっぱいでした。  
避難後しばらくして救済措置がとられ、高校進学は可能となりましたが、小学2年生の時から始めた野球を続けられ、親元から通学可能な学校を探しました。両親と共に何校か訪問し、県立田村高校に入学しました。

成人式がきっかけで  
1月に行われた町成人式で実行委員長を務めました。昨年からの式の打ち合わせで町役場に足を運ぶようになりました。その中で、職員の方々がこの苦境を乗り切るために仕事をしている様子を目にしました。  
大学卒業後、土木工学の知識を生かして、故郷復興に役立てればと思っていました。それが、そうした町職員の姿を見て、わが町の将来のために働くことができればと思うようになりました。

サテライト校という環境の中、部員も少ないため、同じ相双地区の2校と共に「相双福島」という連合チームを結成して大会に臨みました。3校合同での練習は週末だけに限られましたが、旧警戒区域を迂回して片道約3時間の道のりを、毎週、先生方や保護者の皆さんの協力を得て往復しました。

### 塚越 良一さん (清水) TOMIOKA 桜(さくら)通信



富岡をはじめとする双葉郡は「第二の故郷」です

いわき市出身で、震災後に結婚し、当町民となった。榎葉町内のバス会社で役員を務める傍ら、会社として参画しているふたば商工(株)の一人として、富岡町交流サロンのスタッフを務めている。

双葉郡とは縁があった  
生まれ育ちはいわき市ですが、双葉郡内に親戚が多いなど、特に南双葉地域3町(富岡・榎葉・広野)とは縁があったようです。  
学校卒業後、いわき市内のバス会社に入社。その後、横浜市内のバス会社に勤務していました。

初めに行った青ナンバー  
原発事故による避難時、当社では2台のバスを旧警戒区域外に持ち出しました。避難直後の混乱期、老人福祉施設の入所者を避難移送するために駆けつけたこともありました。震災

平成17年、いわき市で働いていた頃に同じ職場だった先輩が、榎葉町内でバス会社を興しました。当時、政府による規制緩和で、バス事業への新規参入がしやすくなったため、先輩(現社長)は一大決心し独立しました。しばらくして事業も軌道に乗り始め、人手が足りないこともあり、故郷に戻り一緒に働いてほしいと声が掛かりました。気心の知れた間柄でこれも何かの縁と思い、平成21年にUターンして浜通り交通(株)に入社しました。  
社長とともにハンドルを握った  
入社当時、創業間もなかったため、余裕をもった人員数を確保することができず、車両7台に運転手7人という体制でした。しかし、安全を確保する上で運転手に無理をさせられないため、社長や私が運転手を務めることも多々ありました。現在でもシフトのやり繰りができないときなど、稀に運転転することはありますが、その度、新人の頃に戻り、初心を忘れないようにと気持ちを新たにしています。

語り部ツアー事業への参加  
富岡町の皆さんが、震災の現実を少しでも多くの方に知っていただくよう始めた語り部ツアーに、旅行者者として協力してほしいと声が掛かり現在、同ツアーの運営を担っているふたば商工(株)に参画しています。時折、私自身もドライバーとして各地からのお客様をご案内することはありますが、「初めて入った青ナンバー」だった頃、まさか、こうして旧警戒区域に入りにできる日が来るとは思いませんでした。今後も、仕事や語り部ツアーへの参画を通して、第二の故郷・双葉郡の復興に少しでも役立てればと思います。

災当初、妻が妊娠中だったため私は会社の動きから離れましたが、平成23年4月の初めにはいわき市内に避難した会社に戻りました。  
当時、第一原発の事故収束作業にあたる人員を輸送するためのバスが必要でしたが、放射能への不安などで引き受ける会社が無い状態でした。そうした中、社長や残った従業員らと共に手を挙げ、私たちのバスが「第一原発に初めて入った青ナンバー(営業車)」となりました。危険は承知していましたが、会社を興し、生活基盤を与えてくれた双葉郡のために少しでも役立てればという気持ちで仕事にあたりました。





静岡県 富士宮市 プライベートサロン **アイル** 代表 **遠藤 粧子** さん

TOMIOKA 桜(さくら) 通信



この度「避難先起業」となりました

フィットネスが縁で「寿移住」  
私は大学で体育系分野を専攻し、  
ちようどその頃エアロビクスやウエ  
イトトレーニングなどを行える施設  
が都市部を中心に増え、利用価格も  
下がり、世の中に広く普及し始めた

夫や娘と共に、出身地の静  
岡県富士宮市内で避難生活を  
送っている。  
富岡では、さくらスポーツ  
クラブや周辺町村で体操等の  
インストラクターをしていた。  
昨年6月、同市内にサロンを  
オープンした。

避難先起業とトレンドの変化  
原発事故による避難では、当時小

移住後はフリーとして活動  
富岡町に移ってから、いわき市内  
のフィットネスクラブでインストラ  
クターをしていました。フィットネ  
ス業界は狭い世界で、人ずてに私が  
富岡在住という情報が伝わり、お陰  
様でさくらスポーツクラブやJビ  
レッジなどをはじめとする双葉郡内  
の団体や施設などから声が掛るよう  
になりました。移住から約10年と  
なった平成23年の震災時には、主  
にいわき市から双葉郡内にかけてフ  
リーのインストラクターとして活動  
していました。



〒418-0026  
静岡県富士宮市西小泉町8-82F  
☎ 090(2979)0498  
※営業日時等の詳細情報  
インターネットで「アイル 富  
士宮市」で検索し、ホームペー  
ジをご覧いただくか、お電話に  
てお問合わせください。

学生だった娘の安全を第一に考え、  
実家に避難しました。  
また、震災の数年前からフィット  
ネス業界では、従来のストイックなト  
レーニングに代わり、「癒し」や「ほ  
ぐし」が注目されるようになっていま  
した。避難により環境が変わったのも  
チャンスと捉え、空中ヨガ、ピラティ  
ス、コアトレーニングなどの講習に参  
加し、そうしたリラクゼーションを中  
心としたトレーニングを行う女性専用  
サロンをオープンしました。



大和田 隼矢 さん (仲町)

TOMIOKA 桜(さくら) 通信



「マン・ツー・マン」で勉強できる三春校が大好きです

富岡第二中学校三春校2年  
生。震災当時は富岡第二小学  
校3年生だった。  
避難後しばらくは県外で生  
活したが、県内に戻ったのを  
機に三春校に通い始めた。

とても長かった地震の揺れ  
震災に遭った日は金曜日で、その  
週の授業が全て終わり、教室で帰  
りの会を行っていたときに大地震が起  
きました。担任の先生の指示で、机  
の下に入って地震が治まるのを待ち  
ましたが、いつになつたら終わるの  
かと思うほど長い揺れでした。

震災当夜に経験した長旅  
普段、自宅から小学校へはバスで通  
学していましたが、この日は迎えに来  
た母と共に帰宅しました。しばらく自  
宅に居ましたが、川内村内にある父の  
実家に移りました。それから間もなく、  
東京都内に住む伯母の元に向かいま  
した。富岡、川内、東京と二日にこれ  
だけ移動したのは初めてです。  
東京に向かうとき、避難の理由に  
ついて両親や姉から「原発が危ない  
から」と教えられましたが、どう危  
ないのか、帰れなくなるのかなどの  
想像はできませんでした。

東京から福島へ  
東京に向かつてから伯母宅を経て  
足立区内のアパートで生活し、4年  
生の新学期から同区立桜花小学校に  
転入しました。初めのうちは緊張し  
ましたが、みんなととても仲良くな  
りました。  
5年生の1学期まで足立区で過ご  
し、家族と共に郡山市緑ヶ丘東七丁  
目応急仮設住宅に移りました。その  
2学期から富岡第二小学校三春校に  
通い始めると、同じクラスだった友  
だちが2人いてとても安心しました。  
その後、同級生8人のうち私を含  
め6人が町立中学校に進みましたが、  
男子は私1人だけになってしま  
いました。少し寂しいこともありま



笑顔いっぱい富岡町MAP  
(本人が写真撮影と構成を担当)

すが、今でも週末には他の中学校に  
進んだ同級生と遊び、仲良くしてい  
ます。  
残り1年になった中学校生活  
昨年末、仮設住宅から郡山市内に  
建てた自宅に移りました。現在、通  
学に片道30分程度かかっています。朝  
はきちんと起きて朝ごはんをすっか  
り食べるようにしています。また、今  
年度から始まった部活動では、バドミ  
ントン部に所属しました。  
福島県内に戻って、あつという間に  
時間が過ぎ、4月には中学3年生にな  
ります。今年度、総合的な学習の時  
間に「ふるさとから学ぶ」に取り組み、  
そのまよめの1つとして、2年生全員  
で「笑顔いっぱい富岡町MAP」を作  
りました。ぜひ、離れている友だち  
にも見て欲しいと思います。



# 町内の放射線量

富岡町が独自に実施した町内の空間線量の測定結果をお知らせします(単位：マイクロシーベルト/h)  
※以前の線量と比較することを目的とし、6ヵ月前の町内線量と除染済みの測定場所を示しました。

No.	測定場所	H28.2.1~3		H27.8.3~4		除染状況
		天気：晴れ		天気：晴れ		
		地上1m	地上1cm	地上1m	地上1cm	
1	下千里消防屯所	0.40	0.37	0.70	0.47	除染済み
2	上千里消防屯所	0.18	0.19	0.25	0.24	除染済み
3	杉内消防屯所	0.29	0.29	0.40	0.35	除染済み
4	第二工業団地入口	1.20	1.62	1.63	2.34	除染済み
5	高津戸集会所	0.56	0.49	0.82	0.71	除染済み
6	富岡第二中学校東側	1.02	1.31	1.10	1.78	
7	新夜ノ森集会所	2.99	4.89	3.91	6.14	
8	夜の森公園	1.57	3.68	1.89	4.30	
9	松の前待避所	2.48	5.43	5.41	11.84	
10	小良ヶ浜集会所	2.90	2.35	3.59	3.53	
11	町境(小良ヶ浜地区)	2.05	4.20	4.80	6.12	
12	深谷消防屯所	2.63	2.47	3.76	3.69	
13	富岡町宮野球場	0.49	0.39	0.64	0.47	除染済み
14	観陽亭前	0.61	1.06	0.75	1.29	
15	富岡合同庁舎西側	0.52	0.64	0.81	1.33	除染済み
16	富岡養護学校	1.21	2.76	1.89	4.03	
17	老人福祉センター	4.19	6.45	5.13	8.83	
18	夜ノ森駅	3.25	3.26	4.31	4.88	
19	王塚集会所	0.65	1.06	0.92	1.35	除染済み
20	諏訪神社前	0.43	0.33	0.65	0.50	
21	上本町消防屯所	0.54	0.72	0.72	0.85	除染済み
22	上本町集会所	0.36	0.33	0.45	0.38	除染済み
23	リベラルヒルズ入口	1.08	2.57	1.22	3.04	
24	赤木集会所	0.16	0.15	0.21	0.22	除染済み
25	上郡山集会所	0.28	0.28	0.34	0.33	除染済み
26	太田集会所	0.36	0.48	0.49	0.62	除染済み
27	原下消防屯所	0.24	0.22	0.30	0.23	除染済み
28	富岡駅	0.15	0.12	0.20	0.17	
29	清水消防屯所	0.46	0.36	0.45	0.41	除染済み
30	役場	0.56	0.41	0.62	0.46	除染済み
31	浄化センター	0.16	0.16	0.18	0.16	除染済み
32	毛萱集会場	0.14	0.17	0.15	0.15	
33	富岡保育所	0.35	0.38	0.37	0.40	
34	中央児童館	0.65	0.90	0.78	1.31	除染済み
35	栄町駐車場	0.54	0.40	0.67	0.42	
36	岩井戸消防屯所	0.24	0.20	0.34	0.27	除染済み

No.	測定場所	H28.2.1~3		H27.8.3~4		除染状況
		天気：晴れ		天気：晴れ		
		地上1m	地上1cm	地上1m	地上1cm	
37	小浜住宅団地内公園前	1.38	3.10	1.95	4.14	除染済み
38	双葉環境センター	1.16	1.43	1.50	1.90	除染済み
39	NHK電波塔入口(浜街道)	0.92	2.17	1.40	2.81	除染済み
40	深谷集会所	1.20	2.11	1.67	3.05	
41	赤坂神社前	2.65	3.36	3.90	5.00	
42	太平洋フリーディング前	4.76	10.90	7.54	15.48	
43	みよし前交差点	6.66	13.93	8.04	15.72	
44	富岡自動車学校前	2.97	7.02	3.62	9.36	
45	リフレ富岡	2.01	2.49	2.43	3.50	
46	東洋育成園前	0.89	2.12	1.16	2.65	
47	富岡インター駐車場	1.59	2.20	2.07	2.96	
48	上手岡多目的集会所入口	0.95	2.42	1.31	2.79	除染済み
49	下千里ライスセンター前	0.57	0.91	1.14	1.84	除染済み
50	舘山荘前	1.17	2.03	1.60	2.99	除染済み
51	夜の森つつみ公園	2.25	2.35	3.02	3.23	
52	総合運動場東側駐車場	1.01	1.11	2.01	3.23	除染済み
53	華の樹前	2.74	4.10	3.66	5.21	
54	宝泉寺前	1.19	2.09	1.50	2.22	除染済み
55	国道6号第二原発入口前	0.45	0.64	0.72	0.79	除染済み
56	猪狩スタンド前	0.30	0.22	0.37	0.31	除染済み
57	なべや駐車場前	0.55	1.36	0.62	1.49	
58	大東銀行富岡支店前	0.50	0.68	0.78	0.97	
59	富岡漁港	0.19	0.15	0.30	0.23	
60	サンライズイン富岡前	0.33	0.32	0.37	0.31	除染済み
61	福島富岡簡易裁判所前	0.70	1.62	1.35	2.26	
62	ヨークベニマル富岡店前	0.59	0.37	1.01	2.08	除染済み
63	今村病院前	0.67	0.49	1.93	4.84	
64	福島銀行富岡支店前	0.94	2.26	1.19	2.59	
65	龍台寺前	0.83	1.94	0.79	2.35	
66	清水団地前	0.46	0.52	0.94	2.30	除染済み
67	猪狩電気通信工業前	0.59	1.02	0.80	1.34	
68	上郡消防屯所	0.28	0.27	0.42	0.39	除染済み
69	岩井戸鉱泉	0.61	0.87	0.70	1.14	
70	富岡工業団地	0.25	0.42	0.30	0.46	除染済み
71	成沢の滝入口	0.54	1.20	0.64	1.49	
72	沼名子橋	0.93	1.44	1.19	1.72	

No.	測定場所	H28.2.1~3		H27.8.3~4		除染状況
		天気：晴れ		天気：晴れ		
		地上1m	地上1cm	地上1m	地上1cm	
1	本町消防屯所	0.42	0.40	0.48	0.48	除染済み
2	中央消防屯所	0.33	0.51	0.40	0.59	
3	西原消防屯所	0.29	0.26	0.36	0.32	
4	新町消防屯所	0.34	0.30	0.45	0.36	
5	大菅消防屯所	0.78	0.81	0.96	1.00	
6	王塚消防屯所	0.40	0.63	0.63	0.56	
7	赤木消防屯所	0.26	0.27	0.37	0.36	
8	大菅集会所	0.50	0.48	0.67	0.57	
9	清水集会所	0.26	0.23	0.28	0.26	
10	下千里集会所	0.28	0.25	0.52	0.46	
11	杉内集会所	0.36	0.41	0.43	0.35	
12	本町集会所	0.35	0.25	0.46	0.32	
13	下郡山集会所	0.19	0.20	0.26	0.23	
14	西原集会所	0.19	0.19	0.25	0.22	
15	大膳原児童公園	0.18	0.16	0.23	0.21	
16	岡内中央児童公園 グラウンド	0.14	0.13	0.17	0.16	
17	岡内中央児童公園 入口付近	0.21	0.24	0.32	0.29	

No.	測定場所	H28.2.1~3		H27.8.3~4		除染状況
		天気：晴れ		天気：晴れ		
		地上1m	地上1cm	地上1m	地上1cm	
18	岡内東児童公園	0.18	0.18	0.22	0.22	除染済み
19	本町なかよし広場	0.28	0.25	0.38	0.30	
20	太田第二なかよし広場	0.16	0.12	0.21	0.18	
21	西原なかよし広場	0.27	0.27	0.32	0.30	
22	学びの森	1.18	1.19	1.18	1.29	
23	スポーツ交流館	0.32	0.35	0.42	0.43	
24	総合体育館	0.34	0.30	0.43	0.34	
25	武道館	0.49	0.97	0.70	1.21	
26	富岡第一中学校 校庭	0.10	0.11	0.11	0.10	
27	富岡第一中学校 駐車場	0.40	0.50	0.50	0.67	
28	富岡第一小学校 校庭	0.12	0.11	0.14	0.12	
29	富岡第一小学校 駐車場	0.28	0.28	0.28	0.30	
30	富岡幼稚園 校庭	0.21	0.21	0.22	0.22	
31	富岡幼稚園 駐車場	0.24	0.24	0.25	0.25	
32	総合福祉センター	0.39	0.61	0.51	0.67	
33	蛇谷須浄化センター	0.72	0.83	1.00	1.04	
34	小良ヶ浜浄化センター	0.41	0.43	0.63	0.60	

測定器：γ線用シンチレーションサーベイメーター(日立アロカメディカル社製)

## 各種放射線測定器 貸出のお知らせ

町では、各種放射線測定器の貸出を行っております。

一時立ち入りの際などに使用を希望される方は、健康福祉課放射線健康管理係までお問い合わせください。

### 【貸出可能器材】

- ・個人線量計DOSEe
- ・個人積算線量計Dシャトル
- ・シンチレーション式サーベイメータ(空間線量率の測定に用います)
- ・GM管式サーベイメータ(汚染されている場所の特定等に用います)
- ・電離箱式サーベイメータ



個人線量計 DOSEe



個人積算線量計 Dシャトル



シンチレーション式サーベイメータ

☎ 健康福祉課 放射線健康管理係





発行／富岡町  
編集／富岡町役場総務課秘書広報係  
〒963-0201 福島県郡山市大槻町字西ノ宮48-5  
TEL: 0120-33-6466 FAX: 024-961-3441

富岡町公式ホームページ <http://www.tomioka-town.jp/>  
富岡町公式フェイスブック <http://www.facebook.com/town.tomioka.fukushima>  
Eメールは富岡町公式ホームページの「メールはこちらから」をクリックし、各課あてにお送りください。

## 白銀の世界で友情を育む ミニ再会の集い in 猪苗代スキー場



1月30、31日の両日、猪苗代スキー場で行われた富岡町ミニ再会の集い。この催しは、震災と原発事故で離ればなれになった子どもたちが友情を育み、古里への思いを繋いでいってもらうことを願い実施しているもので、今回は県内外の避難先から小学生など約40人が参加し、スキーやレクリエーションを通して交流を深めました。

再会した友だちや新しい友だちと楽しい2日間を過ごした富岡の子どもたち。中には住所や電話番号を交換する姿も見られ、郡山市から参加した遠藤大虎君(小学2年生)は「初めてのスキーで最初はドキドキしましたが、頑張っって滑れるようになりました。また参加したいです」と笑顔で話してくれました。

### あなたが撮った写真をお寄せください

広報とみおかでは、「My Photo Letter」に掲載させていただき写真を募集しています。

#### ◇応募事項

- ・富岡町民で、氏名及び富岡町の行政区名を掲載できる方。
- ・データの場合はメールに添付できるサイズ、プリント写真は専用の用紙に印刷されたもので大きさはL版か2L版。
- ・写真のタイトルと説明文(150~200字程度)を添付してください。
- ・応募された写真は返却できませんので、あらかじめご了承ください。

◇現在お住まいの住所、氏名、富岡町での行政区名、電話番号をご記入の上、データの場合は下記アドレスへメールで、郵送の場合は封書で下記までお送りください。

- ・メールアドレス  
tom0100-005@tomioka-town.jp
- ・住所  
〒963-0201  
福島県郡山市大槻町字西ノ宮48-5  
富岡町役場郡山事務所総務課秘書広報係

### 「さくらの会」新年会を開催

情報提供：  
西山栄さん(小浜) 遠藤義之さん(新夜ノ森)

2月4日にいわき新舞子ハイツで開催された、いわき地区広域自治会「さくらの会」の新年会。

佐藤勝夫さんの健康講話やカラオケ、ビンゴゲームなどを楽しみ、近況報告をしながら賑やかなひと時を過ごしました。



— 今月の表紙「鬼は外！福は内！」 —

自分で作った鬼のお面をつけて、豆まき会に参加するとみたさくら保育施設の子どもたち。「泣き虫鬼」に「怒りんぼ鬼」、「イヤイヤ鬼」しっかり退治できたかな？



この印刷物は、FSC®の基準に従って認証され、適切に管理された森からの木材を含んだ用紙を使用して印刷しています。